大正十一年七月二十四日第三種郵便物認可
郵政局特准掛號認為新聞紙類

滿洲報

發行所 滿洲報社 大連市常盤町二十九番地
THE MAN CHOU PAO 29—31 Tokiwacho Dairen, Manchoukuo.
昭和九年七月十日

岡田內閣對滿方針
各方面甚為期待
林陸相訪岡田首相於官邸
關於對滿事項作重要協議

岡田新內閣之對滿政策如何為滿洲國朝野最大關心者據九日達協和會本部由該會東京派遣員五郎丸氏情報謂依新內閣成立對滿方針於統一強化必為好轉一般官廳方以面皆以異常期待云

林陸相於九日午前九時五十分赴首相官邸訪問岡田首相以陸軍就成為前內閣懸案之滿洲國關係事項等重行重要協議於十時二十分辭去矣(國通九日東京電)

林陸相於九日午前訪問岡田首相於官邸關於近將以首相之名向中外闡明之施政方針之聲明書所含之由國防上見地之國策即以一九三五六年之國際的重大危局迫於目前為充實軍備同時確立對滿方針使為東洋恒久的和平之礎石更關於與軍隊有密接不可離之關係之農村安定刷新教育等提出文書說明內容交換種種意見(國通九日東京電)

報告矣(國通九日東京電)

二個月不安之政局
由此漸可安定
岡田內閣各大臣交替已畢
將於清新空氣中運用政策

岡田內閣成立於八日親任式告終岡田首相以下各大臣於九日一齊與前大臣接收事務留任各大臣亦各在省內致留任辭此為自大藏省事件突發以來之二個月之不安政局由此漸可安定將本岡田內閣之方針以可打開一九三五六年之非常時局之清新空氣而運用政策云(國通九日東京電)

菱刈大使晉謁今上

菱刈大使於九日午前十時赴宮內府謁見今上於正午退出矣

第二十次國務會議案
立馬政方針
調查國內馬匹

對第二十次國務院會議提出之案如左
一、臨時馬事調查令 為調查國內大畧馬數馬匹及地方馬事確立馬政方針
一、於馬政局設臨時職員執行臨時馬事調查

四項關係滿洲
新舊兩拓相之事務交替

岡田永井新舊拓相之事務交替九日午前十一時在拓務省大臣室舉行其主要事項如左
一、設立滿洲移民計畫
一、滿洲土地開拓株式會社案
一、設置滿鐵監理部長案
一、統一在滿行政經濟機構案
一、確立台灣地方自治制案
一、樺太拓殖計畫
(國通九日東京電)

八田副總裁訪岡田首相

八日滿鐵副總裁於九日午前十時在官邸訪問岡田首相致組閣祝辭後說明關於滿鐵

臧省長決定積極
改良農村事業
以救濟疲弊之狀況
已由民實兩廳考究方策

奉天省內各縣農村之經濟狀態近兩三年間極形疲弊農家破產者續有所聞臧省長有鑑於此講求救助方法對於農村事業之改良認為必要自明年起着手積極的運動
一、種子之改良
二、肥料之改良
三、農具之改良
四、防虫辦法
以上四案已令知民政實業兩廳以圖考究改良方策云

新京市公署表彰二節婦

九日晨十時新京特別市公署舉行張壽氏石徐氏兩節婦之表彰式兩人均六十歲年在年青時即失所夫各撫養其遺兒維持一家之生活為稀見之節婦云

磐石縣鮮人部落之自衛
壯丁領得槍支

吉林省盤石縣保甲制度最初之鮮人壯丁團前經縣當局許可受延吉縣第六區警察署長之指揮對會員三十名貸與長槍二十支以圖附近九部落之自衛

匪賊繼續出現
於北鐵東部沿線破壞電信

最近屢次在北鐵東部線沿線賊使匪團出沒其間襲擊列車燒却橋樑切斷電信電話線該匪團於七日午后四時又將山市海倫橫道家子間之線路及電柱破壞燒却數處斷絕通信第四國際列車現在橫道家子等候又該匪團對於復舊工事中之滿洲國路警謂我們工作以日本人為目標對於滿俄人不加危害已有傳單發出

哈爾濱新設國道建設處

國道局此次決在哈爾濱新設國道建設處為準備九日建設處開幕已派係員四名前赴哈爾濱矣新設哈爾濱國道建設處為從來新京國道建設處所管轄因建設於松花江流域地方之國道處長推現國道局計畫課長任之

謝米諾夫赴東京
本月底出發 各方頗注目

曾定於二日赴東京約定船室茲因日本政變俄然中止出發之謝米諾夫將軍將定於本月底或下月初赴東京該氏曾將其所有之呼倫貝爾森林採伐權讓渡與某方面受領有相當多數之現款且當最近全滿白系俄人反蘇運動甚形活潑之際指導此等白系俄人之謝將軍忽赴東京頗可注目

北滿豪雨大洪水可虞
河川氾濫人民有憂色
列車因雨遲延松江鐵橋瀕危
拉賓線之故障影響大豆運輸

七日終日降雨八日早起天空亦表現下雨形象松花江上流河川愈益增水水之高度有突破去年大洪水一三四米四〇之趨勢是故哈爾濱當局與全市民皆現憂慮之色一方面感受洪水脅威之北滿大豆堆積於松花江邊約二萬五千噸堆積於鐵道沿線約九萬噸堆積於哈爾濱約十二萬噸並其他各地堆積之大豆亦有二萬五千噸總共計算約有三十五萬噸現在各方面正在努力實行防水工作哈爾濱全市民感受非常不安僑居哈市之日本人會為謀萬一危險場合時之準備協議設立日本人之水害避難所經衆議決若至萬一場合以日本高女小學校及大同館等處為避難所云

南部線第二松花江鐵橋洪水激增瀕於危險

自八日夜來豪雨如注第一陶家屯河水氾濫於九日上午五時北行十五列車通過後日下車之運行上頗有危險由陶家屯范家屯各保線工區分派係員急赴現地努力復舊結果於上午九時三十分應急工程完竣能得徐行通過在公主嶺驛待機之上午七時抵新京之十三列車待機經四小時半開始運轉再新京開十二列車於上午九時

由新京開車難免運到其外各列車亦必陸續遲延

北鐵東線水害
綏芬附近貨車脫軌顛覆

北鐵東部線因水害線路崩壞在綏芬驛附近發生貨物列車脫線顛覆事件已由一面坡開出救援列車而該地駐屯軍之滿洲國軍七十五名亦急赴現場舉全力以為復舊工事幸常務員皆無恙云

防水工作甚忙
北鐵當局正督勵勞動者

以北滿各河川增水對方一有水害時避難民及衛生施設於前日領事國會議已成為議題北鐵當局目下督勵三百名勞働者在松花江大鐵橋附近作防水事且因連日豪雨增水市民不安益為增大云

於哈爾濱之存貨堆積如山者恐有變質腐壞之虞

茲當大豆銷路最盛期滿鐵勞力計畫於拉賓縣在上月廿八日派來輸送貨車一面於三顆樹碼頭增大起貨能力盛行輸送距於本月初旬連日豪雨臨時營業中之拉賓線冲積砂礫甚多有碍運轉不過勉強輸送而已輸送量不足豫期之半額關於對策於前年曾有此例甚為憂慮以哈爾濱滿鐵事務所為中心各關係者鳩聚首協議苦心研究樹立對策

孫家船口附近因雨化泥海
人心極度狼狽

連日繼續降雨齊克沿線孫家船口附近再行大增水化為泥海捲入濁流木材等流失甚多水越船口上家屋殆有浸水狀態於七日來交通全為斷絕人心極度狼狽

滿洲之建設
已着着成功
搭乘平奉通車入滿
華記者發表之印象

搭乘奉平直通列車入滿之上海新聞報特派記者發表印象如左頗惹注目云

△奉天之印象

一、方抵奉天有三四架飛機在空中飛翔並非遊覽飛機乃防空演習之飛行機也

二、市街充滿日貨市場完全化為日貨之獨占場英美及中國商品已處於不能競爭之狀態蓋日貨價廉其購買力較低之農民等均喜購買日貨至於一般市況雖極蕭條但日貨却未受大影響

三、滿洲幣制之統一殆已成功往時種種雜多之貨幣已漸次收回滿洲國中央銀行之紙幣及補助貨之一角並五分之銀貨代其運用頗為得宜故信用殊厚且北平天津紙幣及現洋亦皆通用故赴滿洲國者無須在山海關兌換

四、日本人之建設能力與實行力確足注意彼等近一二年來並非呆然無事皆努力於整頓鐵路統制滿洲軍統一兵制等而着着成功

反觀中國唯有徒呼國難而已至就通車言之炸彈案發生後何人又有何益不過徒於中國史增加苦痛之一頁耳(上海九日電)

韓限期肅清
刦順天號殘匪

韓復渠令第一路民團指揮趙明遠限一月內肅清長立利津霑化間劫掠順天輪之殘匪(九日濟南電)

舊東北軍之勢力
將一掃於華北
張群繼于學忠之呼聲甚高

于學忠氏辭退河北省主席而其後任以湖北省主席張群氏接充呼聲最高因此舊東北系之勢力必於華北一掃殆盡(九日北平電)

勦共義勇軍獲勝
會昌收復在即
傳匪首朱德病重危在旦夕

反共義勇軍協同國軍剿匪與匪組織二千餘人徹底戰爭已將羅田等縣縱橫七十餘里完全收回匪衆向烏鴉泊逃竄會昌城收復在即(九日南昌電)

據最近由寧都逃出難民云匪魁朱德現在寧都汪坡病極沈重危在旦夕云云(九日南昌電)

陝人開迎孔大會
豫青亦表歡迎
孔在晉時卒未會見閻錫山

孔祥熙八日飛陝此間省府及各界已籌備九日晨在民樂園開歡迎大會與北伐誓師紀念與歡迎胡宗南大會同時舉行(九日西安電)

又孔祥熙原擬六日赴并七日往河邊村因雨未成行邵力子楊虎城電致孔氏云河南來電謂各界正籌備熱烈歡迎前赴開封期又青島商會以孔氏豁免出口稅繁榮市面已由沈鴻烈來電歡迎孔氏赴青(九日太原電)

蔣由南京赴贛
臨行曾訪汪
宋美齡未偕行

蔣介石前於六月十五日由贛道經京杭與中央各要人會晤並返奉化原籍掃墓六日晚由浙乘艦抵京後除與汪院長戴院長于院長商洽各項要公並招見自粵來京之何健及各軍事要人指示軍機茲悉蔣為早日掃除江西赤匪于七日下午八時由京乘應瑞艦赴贛事先海軍部長陳紹寬親往海軍碼頭指揮所屬佈置防衛七時蔣委員長偕夫人宋美齡女士乘車到鐵部官舍向汪院長辭行交談片刻即握手告別八時廿分乘應瑞艦西航約八日下午二時可抵九江蔣夫人以有事暫留南京云云(九日南京電)

鄂省之襄河亦忽行漲水

襄河水勢忽漲城市野口全被淹省府已令建廳航政處令襄河小輪暫時停航(漢口電)

檢閱北平師大附中校軍訓
商震之訓話

商震七日晨檢閱師大附中軍訓並訓話謂生活應平民化行動應紀律化否則軍事等於具文望各生努力訓練(九日北平電)

汪精衛又赴滬
為檢查身體
當晚即返京

汪兆銘偕曾仲鳴八日晨七時在南翔下車汪抵滬後即赴友人家此來仍為檢驗身體並於當晚返京(九日上海電)

齋藤大使回國途中
對日美之關係
於火諾魯魯所作之談話

搭秩父丸歸日之齋藤駐美大使在秩父丸八日晨停泊火奴魯魯港時對於日美兩國關係作談話如次 羅大統領訪問夏威夷以遊覽休養為目的似無政治的目的以大統領之訪問為機會日政府有將派來代表之風說惟予毫無聞及欲促進日美兩國間之親善關係通商工作當為第一但應當時之必要除去其他通商上之障害較單以結約為要岡田內閣因留任廣田外相則對美政策當無變更云云

又聽大使在火奴魯魯打高爾夫球並參觀各處半日秩父丸預定八日午後五時出發云(九日火奴魯電)

鄂省實行廢除苛雜
共二十七種
於一日施行

漢口通信、鄂省捐稅、在省稅方面、迭經整理歸併、共為六種、與中央法令、尚屬相符、惟地方捐稅、名目繁多、又皆苛重、劫後人民、實不勝其負擔、此次中央合集全國財政會議、揭櫫救濟農村、廢除苛雜、鄂省政府乃令財廳切實籌劃、於地方稅方面、澈底裁廢、俾得掃清粃政、解民痛苦、財廳奉令後、特擬定辦法、計裁捐稅二十七種、年減二十八萬餘元、呈請省府、定于七月一日起實行、並請轉咨財部備案、茲錄財廳呈文如次、案查鄂省財政、就省地方捐稅言、僅田賦契稅、營業稅屠宰稅、牙稅、當稅、六種田賦定率輕微、現在仍因舊貫、契稅定率、早已由賣九典六、減為賣四典六、故省稅制度均與中央法令相符、並無苛雜情形、即漢口武昌漢陽之舊市稅、亦經分別改善、漸與賦稅原理相合、其稍留苛捐雜稅之遺跡、尚未裁廢盡淨者、僅各縣之縣收入、與省外各商埠公安局之經費稅捐而已、宜昌、沙市、新堤、武穴、老河口、樊城沙洋、等七埠、或為鄂屬重鎮、或為商務繁盛之區、從前曾定為普通市、各設公安局、其經費概係就地籌集、故捐由各公安局自徵自用、日涉于苛雜、而行政系統、亦欠分明、市之名義、旋復取銷、各公安局改歸民政廳直轄、其經費收支既不屬於省又不隷於縣、考之財政統一原則、似有未合、曾經商同民政廳、呈准將各公安局原徵稅捐、劃歸營業稅局稽征、以本年三月起至六月底為整理期、而以七月一日以後為實施裁廢期、業將原有稅捐科目、分應裁應併應辦三項、開單呈核在案、現計應行裁廢者、稅捐科目、都二十七種、捐額共洋二十八萬六千餘元、茲將裁廢捐目及年徵捐額、另表呈核、此對于宜昌等商埠苛雜捐稅、先行裁廢之情形也、至各縣地方收入、關于附捐部分、雖僅田賦契稅屠牙等項、而各目繁複、有教育、自治、警察、公安、選舉、黨務、保衛、清鄉省縣兩警衛、政警、堤工、育嬰、普濟、等捐、其他雜支經費、亦多藉辦一事、即抽收一捐、如穀米、件頭、迷信、土煙、燒熬、窰業、擔筒、茶、棉、絲花、鹽蛋、牛、馬、騾、魚、豬、羊、船、划輪、驢、竹、木、車輛、歷帖、紳富、商舖、公益、等捐、亦多併行征收、各縣捐稅之苛雜概況、大致皆盡於此、上年頒布裁厘禁令後、於上列之對物課稅各捐、均已照章革除、而舊日之複雜附捐各目、亦已削繁就簡、並因事務之需要、分類歸納、定各縣政教育兩捐、其中國劃撥抵補、尚無着落、不得不酌留一二雜捐、仍舊征收、用資救濟者、現正于二十三年度縣地方預算內、遵照財政會議決議案、各縣嚴格核編所有裁廢情況、容當另案彙報、此對于各縣苛雜捐稅積極進行裁廢之情形也、此次財政會議、既注意於地方財政、而尤以發展國民經濟培養稅源為急務、自當就鄂省現行地方捐稅、擇其苛雜、陸續裁廢、以副中央減除人民痛苦、恢復農村經濟之主旨、所有鄂省先行裁廢苛雜捐目情形、理合附具詳表、備文呈乞鈞府鑒核、並祈咨報財政部備案、實為公便、至裁廢捐稅、計有宜昌猪羊捐、青菜捐、大輪捐、小輪捐、燈捐、沙市各種營業執照費、商舖捐、新堤輪票附加捐、地方補助費、商鋪捐、武穴商舖捐、屠宰附加捐、谷米捐、蔴絨捐、煙葉捐、牛肉捐、雜貨捐、躉船捐、小輪捐、牌酒捐、協助費、老河口六厘捐、鹽捐、貨件捐、樊城貨件捐、商捐、牌捐、沙洋門捐、魚行捐、划子捐、補助費、總計二十七種、捐額二十八萬六千八百九十六元

講習期滿人員
辦收復區善後

行營附設收復匪區地方善後講習會講習期滿八日閉幕講習人員將由行營分發各收復匪區辦理清鄉善後工作(九日南昌電)

今日本報三大張

裕泰公司招幕賣貨員

公司為擴充銷路起見擬招募賣貨員若干名代理店若干處議利優厚願就者請至左列地點面洽函商皆可
另備簡章函索即可

出品列左 醬油、アミノ酸、調味精粉、富味、浮粉、澱粉、粉筆、墨汁

本店 大連市同仁街三六番地 電話長四三八四番
支店 奉天鼓樓南德和興內 新京頭道溝晉豐達內 營口新記棧內 安東春茂泰內

社員招募 及外縣支處長招聘(一縣一名為限)

資格 中等學校畢業者
年令 自廿一歲至五十歲
男女

現社會的奮鬪活動有志者履歷書携帶面議可也相當活動者月收入百元以上
(但外縣住在社員希望者三分郵票付添問議則迅速應答)

奉天市工業區一馬路一號
日本厚生株式會社
奉天監督處

開幕廣告

敬啓者敝人今在瓦房店雲集街拾八番地開設德盛錢莊一處計資本金壹萬圓茲經佈置完善已定於古曆五月二十五日正式開幕從此本金融靈活信用鞏固微意以與各界諸君握手周旋倘蒙不棄惠然肯來則實歡迎之至恐未週知謹此佈聞

瓦房店雲集街十八番地 德盛錢莊經理張煥倫啓

奉天培英中學專科招生廣告

限度 1 初中新生及第二學期編級生 2 英專新生及二三四各級編級生
資格 1 高小畢業 2 初高中肄業畢業或同等學力者
考期 1 第一次七月十五、十六兩日 2 第二次八月十八、十九兩日(但外縣准隨到隨考)
保送 本校為優待遠道學生來省留學上之便利起見特訂保送條例詳明簡章中
報名處 本校招考處(簡章函索附郵票二分)
新校址 奉天大北邊門外中央大馬路路南紅磚大爲

第一軍管區司令部招考譯官啓事

一、名額 十名
二、資格 須中學畢業精通日文體格強健素無嗜好能堅忍耐勞之滿人
三、報名手續 履歷書一份半身四寸免冠像片一張及報名費國幣一元取錄與否概不退還
四、考試 日時 七月十六、十七兩日午前九時 地點 奉天城內軍署街本部
五、考試科目 筆試 十六日午前九時及格者方准參與口試 口試 十七日午前九時
六、待遇 月薪國幣百元左右
七、投考者之準備 須自帶鋼筆墨水等
八、報名 地點 本部內傳達室 截止 七月十三日午後四時
九、揭曉方法 臨時於考場通知

脫離關係緊要聲明

聲明人小榮前在營口榮花班為妓擔任掌班已覺數年近因身體不壯加以事由不佳遂致不欲再混已覓煩人向該班主潤玉來說允承蒙衆故友資助與該班主贍養費現洋一千餘元此後變方歸於脫離關係聲明人已歸自由各不相涉凡榮花班內外存欠無論是否有聲明人之押記及經手各事此後統歸該班主潤玉來等自行清理概不與聲明人相干除於七月三日經該班主當衆出立脫離關係字據一紙交付聲明人存證外並刊登報端仰衆請周知日後無論發生何事双方各不相關所有該班債權債務請逕向該班主清理聲明人概不負責

吉林功成玉滙莊改組銀行廣告

逕啓者本滙莊自開設以來迄今數十載信用久播遐邇為應我滿洲政府施行銀行法欲求營業發展今已依法改組銀行仍由原有股東增加資本總額國幣五拾萬圓定名為功成玉銀行股份有限公司業經呈請財政實業部照准仍繼續經營滙兌及普通銀行事業恐未週知特此聲明

吉林功成玉銀行謹啓

失照聲明作廢

啓者敝前領清字地照一張坐落縣屬格木蘇嶺計一地七十一晌五畝六分東至吳鳳林西至劉永南至高姓北至水溝於大同元年秋匪亂遺失日後無論落何人手統作無效此啓

王兆凱啓

新京磚瓦公會緊要啓事

查敝公會各窰戶率皆居於伊通河兩岸窪地乃因近來陰雨連綿大雨傾盆不止又兼上游水大遂於七月二日早伊通河水忽然暴漲一日之間水位提高七尺有餘沿河一帶均成澤國各窰戶所存之磚坯土堆器物多半被水冲沒窰筒房屋亦多倒塌遭此奇災損失甚鉅計敝公會窰戶五十五家共冲壞磚坯約一千餘萬貧者從此廢業富者勢將破產故各窰戶於事前批賣之磚立有契約者今經此番天災出于意外誠人力所不能抵抗故以前所訂之契約實難履行不得不失其效矣恐未週知特此鄭重聲明

新京磚瓦同業公會啓

東邊實業銀行第二十六期股東常會通告

查本行章程第四十九條每屆決算後開股東總會一次茲屆第二十六期決算總董事會議決於康德元年七月廿九日上午九時在本行儲蓄部樓上開股東總會凡我各股東務希屆時蒞臨公決一切除備函外特此佈告

東邊實業銀行董事會啓

奉天美術專科學校招生

一、系別 國畫系、洋畫系、藝術師範系、體育音樂系、女子體育音樂系、每系新生三十名
二、初中部 初中新生一級五十名
三、報名及考試 七月一日至二十日報名、七月二十一日早八時考試
四、簡章及詳細一覽 函索附郵票二分即寄

校址奉天小河沿南岸

上海中法大藥房為奉天設立分號啓事

本藥房為應各界之需要起見特在奉天省城設立分號一所專售各國原料藥材醫療器械衛生用具暨本藥房自製各種家庭實用良藥茲當籌備就緒開幕在即倘荷各界惠顧不論躉批零購均所歡迎自當特別優待此啓

分號地址瀋陽中街路北 電話二八五九
中法大藥房 奉天分行

國防外交率由舊章
新內閣施政方針
對內着重肅正綱紀安定人心
期得政黨與軍部之一致協力

新內閣將其抱負經綸明示於天下樹立諸般政策其大略之方針顧及組閣之使命以舉國一致爲標榜設即不得政友會方面全部的援助亦必於其精神方面以期政黨陸海軍協力一致善處重大時局特對肅正綱紀有鑑齋藤內閣之失敗更必用意振興綱紀再爲革正選舉決實施新選舉法解散下屆議會由組閣當初有此計畫(國通九日東京電)

岡田新內閣近將提其政策諸於閣議而決定之後廣表表於天下岡田新內閣於組閣第一着手使林陸相大角海相留任更使廣田外相留任者

爲踏襲齋藤前內閣之國防方針與外交方策而擬打開當面問題之一九三五六年之國際的重大時局者可爲瞭然故拔擢高橋藏相推薦之藤井眞信氏亦爲圖高橋財政之延長此亦可注目至此外政爲

一、政治之中正公明
一、肅正綱紀
一、安定國民生活
一、樹立農村對策
一、革正選舉界

尤以關於肅正綱紀鑒於齋藤內閣以綱紀問題爲近因而落於悲慘末路情事當組閣詮衡閣僚之際即嚴於此方面留意曾徵求小原新法相之意見又以中正公明之政治爲安定人心之基幹以安定國民生活爲思想對策之根本義復以農村對策米穀根本對策以達於暴落極致之蠶絲對策等爲急務中之急務革正選舉界亦爲岡田新內閣所賦課之重大使命之一爲此對內相椅子不與政黨出身閣僚而選拔後藤前農相爲內相對解散來屆會議已觀爲確定的觀其有依改正選舉法而作嚴正公平的選舉之決意云(國通九日東京電)

新閣僚率皆支持
軍部對滿政策
於政策上疏通可圓滑進行

新內閣之對滿洲政策須觀陸軍態度如何而定林陸相以其留任條件要望以對滿政策爲基調樹立國策之熱意將徹底至何等地步除徵諸今後岡田首相態度外無他由容納軍部之要求考慮廢止拓務省之點觀之似能相當尊重陸軍方面之意見然而閣僚中對於滿洲政策素有關心者僅爲廣田外相及床次遞相松田文相耳床次遞相於滿洲對策注意多年特關於對華政策本諸和平主義以商業貿易爲重心由從來之立塲觀之最近軍部方面雖必有不一致之點究竟亦有相當之思想再松田文相前爲拓相時乃爲渡滿之閣僚似能與後藤內相持軍部之方針祇河田書記長官倘固持從來拓務省之方針時恐於事務上發生糾葛亦未可知且後藤內相與荒木前陸相所見畧於同一立塲亦有企圖改革農政之關係似於滿洲之資本主義統制或可共嶋與前內閣以高橋由本兩長老爲中心極度擁護資本主義排擊滿洲新政策之態度不同概贊同陸部中心之工作然而對於政治經濟政策祇以軍部獨裁辦法閣僚多數似不能同意鑒及前內閣屢與陸軍拓務兩省發生正面衝突均陷於停頓狀態觀於政策上之疏通必期比較圓滑進行(國通九日東京電)

政友會對新內閣
表明反對態度
已發出攻擊政府聲明書

政友會於八日對新內閣表明態度放出攻擊政府之第一矢如左

新內閣被舉國一致之假面爲復活不以民政爲基調之舊式官僚內閣者由其組閣經過觀之已屬明白未準備何等政策惟以閣員椅子爲好餌以釣政黨者此爲彼大浦事件等往時官僚時代屢々所行之惡劣政治方式殊可唾棄我黨以黨議決定不派閣員其趣旨實在乎此我黨於獨自見地貢獻國運之進展對政府之所爲擬嚴正監視(國通九日東京電)

政民兩黨之
候補政務官

民政黨　政務官候補已行銓衡惟因閣僚數爲三對二有失均衡故於政務官希望政民同數以左記諸氏爲有力

△政務次官候補　櫻井兵五郎大麻唯男內個崎作三郎山本厚三池田秀雄田島勝太郎平川松太郎原夫次郎前田房之助

△參與官候補　多田滿長高橋守平田中貫松田行千代山柳儀重手代木隆吉佐藤正作田高太郎平野光雄(國通九日東京電)

政友會側之政務官候補爲青木精一氏之鐵道次官木村正義氏之農林參與官皆爲不動此外

△次官候補　藏園三四郎樋口典常津崎尙武松山常次郎四田銳吉礒部尙中村嘉壽諸氏

△參與官候補　兼田秀雄林路一寺田市正田尻生吾沼田嘉一郎諸氏云(國通九日東京電)

召集臨時議會
斷行解散說
明瞭衆院政黨分野
使現閣爲強力內閣

依床次氏入閣政友會難免與政府衝突解散議會乃爲必至之情勢昭和十年爲改訂海軍條約期該年豫算最可重視不依通常議會於今秋可及的速召集臨時議會斷行解散明瞭衆議院之政黨分野對處海軍會議使現內閣爲舉國一致之強力內閣至其時期如何此則依政友會之動向(國通九日東京電)

再開五相會議
其議論逐漸有力化

岡田新內閣之國防外交方針爲蹈襲前內閣之國防外交方針者於前內閣關於決定國防外交之根本方針有所謂五相會議故於岡田內閣再開岡田首相廣田外相藤井藏相林陸相大角海相等五相會議以岡田內閣正式明示蹈襲此國防外交及財政之方針而期其具體化於組織內閣當面諸問題解決後於最近開五相會議之議已有力化云(國通九日東京電)

政友會內部紛爭益熾
總裁系占勢力
情勢錯綜將帶來微妙關係

政友會內目下之勢力關係以總裁系包含鳩山系中島知久平系依然占有壓倒的多數對此此次被除名者可謂爲反鈴木系床次系合併內田山崎兩氏之勢力約在三十名內外然而該派今後以政府爲背景於黨內擴力擴張其勢力僅以黨內之勢力論有不可輕視者再於從來與床次系提携之久原系約有二十名內外概悉與床次系絕緣一時欲與總裁系握手今情尙難逆睹此外似執中庸者爲山本條太郎望月圭介等舊政友系今後將出如何態度於錯綜之此種情勢上似必帶來微妙之影響總之黨內之內爭皆須觀床次系今後情形如何方法擴張其勢力乎而總裁系將以如何之作戰將床次系逐出黨外乎之終結今後兩派之動向頗可注目(國通九日東京電)

東京日本橋
(東京驛至近)
八洲旅館 (Hotel)
設備完全、招待誠實
帝都中央、便利無比

帝都第一之旅館
宿泊料(帶朝餐)一人三圓五以上
大歡迎滿洲人
滿洲人之來京者多選住本旅館頗呈繁昌之象
滿洲菜館設備開始

英法會商於九日開始
將協商打開歐局方策
法外長已於八日晚抵英倫
第一次會議在外務部舉行

以法外長巴爾都氏爲首班之法蘭西代表團於八日午後十一時十九分抵英倫英法兩國會談將於九日午前在外務部開始

英法會商主題不單止於海軍縮小會議之預備會商　**就最近以法國及德國爲中心急激分裂之二大陣營歐洲警局之危機打開方策將爲英法國重要協議**　者已明(九日倫敦電)

赴握歐洲政局一大轉向之關鍵之英法會談之法外長巴爾都以下代表團於八日午後自巴里出發於十一時抵倫敦一行者英之第一次會談於九日在英外務部行之英國側以政府代表有賽門外長以當其衝會談實不止於海軍問題之豫備交涉就歐洲政局全般諸懸案將廣作重要懇談(九日倫敦電)

遠藤氏抵日

爲準備滿洲國皇帝赴日而東渡之遠藤廳長八日午後九時二十分抵東京到站歡迎者丁公使原乎兩參事官烏沃聲氏及其他日滿關係者多人遠藤廳長談

新內閣可慶業經完成觀諸已爲大臣各位全體即可顯見對一九三五六年之預期此不勝爲日滿兩國欣快之至於實行對滿政策亦帶來氣氣勃勃之氣勢分與積極性者爲必定之事予因來此恰爲好時欲將新內閣之氣勢傳諸滿洲國然因陸相外相留任對滿政策當無變更滿洲國之日本人官吏亦不致異動云云(國通九日東京電)

省府合署辦公
蔣所訂之辦法大綱

南昌訊(續前)蔣介石電中政會並函行政院請爲轉呈國府備案之省府合署辦公辦法大綱如左

第一條　現行省政府組織法在中央未修正以前、爲力謀地方政務之推進、保持省府意志之統一、及增進一般行政之效率起見、特制定本大綱實行省府合署辦公辦法凡左例各廳處概應併入省府公務之內、一、秘書處、二、民政廳、三、財政廳、四、建設廳、五、教育廳、六、保安處

第二條　現在省公署如尙無足以容納所屬各廳處者、應於可能範圍內盡量併入、至少先併入民政廳及保安處其餘俟公署改建擴充、再行陸續加入、但無論已未併入其辦公程序概依本大綱辦理

第三條　除第一條所列各廳處外、現在一切直屬省府之機關、應分別裁併、或量爲縮小、而改隸於主管廳處前項機關如爲推行特種要政之臨時組織、應降其職權準照廳處待遇而以直屬省府管轄爲便者、得暫不改隸、但應仍受主管廳處之指導

第四條　省政府合署辦公後一切文書、概由省府秘書處總收總發、由主管廳處承辦分別副署、或會同副署、簽呈主席判行、但主管廳處依其職權監督指揮所屬職員或所轄機關之事務進行者在不抵觸省令之範圍內、仍得自發廳令或處令

第五條　省政府合署辦公後省府所屬各廳處上對中央院部、下對專員縣長、及其所屬之科或局、均不直接往復文書、概以省府之名義行之

第六條　省政府合署辦公後各廳處所擬之命令或處分經主席判行而已以省府之名義發布者、如發覺有違背法令逾越權限、或其他不當情時、依左列之提議、經省政府委員會之議決、仍得自行修正、及分別停止或撤銷之、一、依省政府主席之提議者二、依主管廳處長之提議者三、依其他廳長處長或委員之提議者

第七條　省政府合署辦公後、應依左列各原則徹底改革、一、各廳處及其所轄各機關之組織及各科組之職掌應依現在實際之需要、重新劃定厲行裁併、務期系統分明、權責專一、員額減少、工作緊張、二、省府及各廳處之經費、應集中管理、但金錢或物品之會計、一時不便完全集中者、亦應酌定項目範圍、先行集中其一部或大部、三、省府及各廳處之文書、應採科學管理方法務期迅速縝密簡便、每日每週文書之收發及承辦、猶應分類摘由列表互送各廳處長及主席查考、但特別機密事件、一時不宜宣布、應由主席及主管廳處獨負其責者、不在此限

第八條　省政府合署辦公後、省府秘書處之改革、除依前條規定裁併現有之組織祇設科分掌文書會計庶務等事項外、得酌設左列各室、分別延用確有專長之人員組成之、一、技術室、凡農工商礦水利土木及其他各項事業爲各該省現在應行急辦者、依其種種應延用適當之技術專家、分任調查設計、即各主管廳處提出之技術事項、亦概交其審核、並負指導督率之責、二、法制室、凡省政府或各廳處所以發布之法令及現行法令之修正廢止、應延用確有專長者集中於法制室、三、統計室置統計專門人員、凡各機關應行搜集之材料、概交統計室依照計劃一之規定編成各項統計報告四、公報室置編譯及印鑄專員、凡各機關發行之定期或不定期刊物、概交公報室、統一辦理、一切法令、尤應遞日依公報公布、以節繕寫遞寄之煩勞

第九條　省政府及各廳處之組織及員額、厲行改革後、所有節餘之經費、應半數撥增各縣政費、被裁人員應重行甄別、量其才能、准予分別備選縣長區長、及其他縣佐治人員之用

第十條　本大綱之施行規則、由各省省政府自定之

第十一條　本大綱由行政院陳報中央政治會議暨核備案在湖北河南安徽江西福建等剿匪省份先行實施、其他各省經呈請行政院核准者亦得援案准用

第十二條　本大綱俟各省施行後、應將實地試驗之結果、詳加比較、隨時陳報中央、以備制定省制實行修正省政府組織法之參考

第十三條　凡本大綱所未規定仍依現行省政府組織法、及其他有關係之法令辦理

第十四條　本大綱自公布之日起、兩個月內、凡剿匪各省應一律施行

三十門大砲
作人工乞雨
福岡縣大旱魃

爲四十年來大旱魃瀕於壞滅危機之福岡縣下農村爲求以人工的氣庄變化而使降雨第十二師團於八日正午頃令時在久留米、小倉、福岡市箱崎濱三處列三十門大砲一齊作乞雨實彈射擊震駭筑後一帶山野此日仍未降雨(國通九日福岡電)

浙江實行經濟統制
及食糧管理
設兩委員會

(續前)並由主席聘請農業專家、金融專家、合作專家、糧食公會代表及合作聯合會代表等爲委員、下設浙江省食糧管理局一所、以爲執行機關、各縣仿照省制組織食糧委員會以縣長、建設科長、農塲塲長、及所屬各局長、並合作事業指導員等爲當然委員、並由主席聘請所在地金融機關、米糧業公會及合作社代表等爲委員、三、任務概要、甲、省食糧委員會之任務、一、設計省內外之糧食調查及統計事項、二、研究食糧生產增進之方法、三、計劃並設立新式農業倉庫、四、研究並指導病蟲害防治事項、五、研究並指導施用有機及無機肥料、並取締擾假作弊之人造肥料等事項、六、制定節食糧消耗規章制、七、監督食糧之運銷及消費、八、倡設各種食糧運銷合作社、九、其他、乙、縣食糧委員會之任務、一、秉承省管理會之命令、辦理全縣食糧之管理事宜二、設計調查全縣糧食耕地面積、及其生產費、三、計劃調查及統計全縣人口、及食糧之儲藏量及消費量、四、制定全縣食糧登記規章、五、決定全縣食糧價格標準、六、倡設及監督本縣食糧運銷、消耗、儲藏等合作社及農業倉庫、七、主持調查全縣農業各種災害及荒歉原因、八、其他、丙、省食糧管理局及縣食糧管理局爲執行省食糧管理委員會或縣食糧管理委員會所頒布之各項規章及各種議決案件

德國重視英法會商
認爲提携謀德
柏林各報齊作警告的論調

德國朝野認於九日在倫敦開始之英法會談其目的在依英法提携而結成對德統一戰線故頗爲注目七日之柏林各報齊作警告的論調曰若有許法國在歐洲過於自專者其結果危險無極云(九日柏林電)

何健抵上海
詳情之回顧

湘省府主席兼西路剿匪軍總司令何鍵、上月杪由湘赴粵與陳濟棠、李宗仁、白崇禧等會商徹底會剿、肅清殘匪辦法、結果圓滿、因亟須謁蔣介石報告接洽經過、特於六月二十九日由港乘加拿大皇后輪來滬、已於一日下午四時許抵埠、日內即往謁蔣各情分誌如下

●歡迎人員　前往輪次歡迎何氏者頗衆、計有上海市長吳鐵城秘書唐士煊、甘肅省主席朱紹良、行政院秘書長褚民誼、軍長葉開鑫、市保安處長楊虎、公安局長文鴻恩淞滬警備司令部參謀長羅繼雄、粵陳濟棠代表楊德昭海關監督公署秘書唐兆獅及何氏兩女公子、以及贛粵閩湘鄂剿匪軍西路總司令部駐京辦事處主任張仲鈞、等六十餘人

●同來要員　此次隨同何總司令由粵同輪來滬者、除中路剿匪軍第六總指揮薛岳、係代表陳誠總司令協商要公外、計有西路剿匪總部辦公廳主任凌璋、副官長熊士鼎西路駐粵代表張沛乾、及隨員等十餘人

●何氏談話　記者於何氏乘鏡輝小輪渡浦時、與何作簡要之談話、據謂、本人此次南下、係與南路軍陳總司令、及李(宗仁)白(崇禧)協商西南兩路聯合會剿匪共切實辦法、俾得早日肅清殘匪、結果極爲圓滿、計南路剿匪軍原預料在兩個月內、各地殘匪、即可全部肅清余此次赴粵、除奉蔣委員長命、協商剿匪軍事外、對於政治方面、並無任何使命關係、由粵抵港時、因本人久未與胡展堂先生晤談、故往拜訪、但爲時甚暫、即以乘輪關係告辭而出、統觀此次在粵與各方商談結果西南軍政各當局、現已完全在中央整個計劃指導下切實合作矣

●本日何日謁蔣　現尙未決定、抵滬後、即當致電蔣委員長報告、並請示接見日期及地點、俟接奉覆電後、在滬約留三四日、即當前往謁蔣、報告南行會商剿匪經過云

●市長歡宴　吳市長於在海格路寓邸、設宴爲何氏等洗塵、行政院秘書長褚民誼、市保安處長楊虎、市府秘書長兪鴻鈞、及各界領袖作陪至十時許、賓主始盡歡而散

●草擬談話　記者曾往旅邸之初、駐京代表張仲鈞代見、謂主席除與諸君已於輪次作簡要談話外、尙有多點、正在草擬書面談話、準明午十二時發表云云

湘主席何鍵抵滬後、即電蔣委員請示晉謁地點、將於三日下午可接覆電何氏二日晨除拜訪各方外、幷赴寶隆醫院、探視夫人之病、發表書面談話、業已作罷、茲誌各情如下

●電蔣報告　據何氏左右語記者謂、何氏抵滬後、即致電奉化蔣委員長書面談話、因有關剿匪軍事、業已作罷

破天荒之聖藥・治療梅毒服用歐斯新益散

破天荒之梅毒聖藥
內服用新六〇六片
歐斯新益散

我社經多年之苦心研究、此次始創製一種內服用新六〇六片歐斯新益散、較注射用六〇六勝强百倍、萬試萬靈百發百中眞有藥到根除、其効如神之功、故到處俱得讚辭多蒙愛用又辱承斯界之博士權威者推奬、該藥之効果偉大、絕無副作用、顯非他種藥品所能及者已證所實驗報告、實爲本社之光榮、閣下今如試用一回、即知斯言之非謬也

特長
一、內服用歐斯新益散較注射用六〇六不痛而且効力偉大、
二、內服用歐斯新益散可以隨時隨處簡單自能服用且無危險、
三、小兒容易服用、
四、梅毒豫防、阿密巴赤痢、發疹等症、最有特効

包裝
三〇片　大洋(金一圓)
五〇片　〃(金二圓三〇錢)
一〇〇片　〃(金四圓)
各地有名藥店皆有出售
【奉送說明書】
東京市日本橋區室町二丁目
發賣元　萬有製藥株式會社
振替東京二五一〇四番
滿洲國代理店　星新藥商會
奉天商埠地二緯路六號

可以完全治癒!

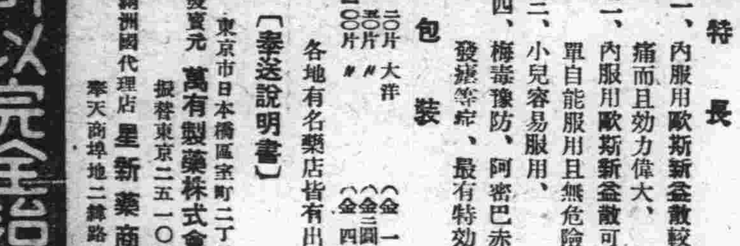

OSNEOSAN

==更進一步的新眼藥==

スマイル
『斯邁爾』

如只治眼疾則從來普通之眼藥足矣

斯邁爾是爲添眼美增健康而用者也

作細小的事情或用心的事情之後則眼目必覺呆疲

此時即用斯邁爾以點之則疲之頓息、頭腦清爽、能率增進而目之光輝能立刻復原

執務　讀書
映畫　運動

因以上而視力之疲之者可立刻恢復而增美麗而增健康

眼目之美麗光輝者則其心神亦必明朗爽快也

(近代人之不能分離的新眼藥)

◇……二角五分、四角五分、一圓
自働點眼式之瀟洒容器

東京市日本橋區本町一丁目
發賣元　玉置合名會社

深棲於皮膚內之寄生虫及黴菌用滲透療法以全滅之

自皮膚之表面直向內部之深處以發揮滲透作用而衝擊黴菌及寄生虫之本據任其如何頑固之皮膚病均能一舉而全滅之誠理想的近代之療法也

皮膚病眞可怕

皮膚病視之雖似簡單然其實無如此之痛苦者其雖僅一小部分之痛痒而一日中之心氣常致不爽夜不安眠甚至患神經衰弱作事不能

或面出風疹瘧或手部頸部出疙疽爲人所嫌與人談話中因不住的搔痒或致議婚中止或致無人採用如此自已生活上之幸福被其破壞者良有以也

可稱曰文明病者

文明愈近步則皮膚病亦愈增加何耶曰從前不到之處今則到之不爲之事今則爲之故自然黴菌及寄生虫感染之機會愈多矣

夫朝出耕作夕則荷鋤而歸之原始生活時代已成過去現今已入交通頻繁之時代則吾人於火車之窗牖橋上之欄干道傍之草木亦得留心注意蓋因彼處不知經幾千萬人之手解身寄致有目所不及之無數的黴菌及寄生虫落集之故也

以外之病症因文明之進步而遞減惟皮膚病反而遞增此即皮膚病可稱曰文明病者也

餘病之併發須要警戒

若言「皮膚病能喪性命」則必有曰「何有其事」而不信者甚多

然其例甚多必須注意其以污痒痛不以皮膚病而視之僅視爲(水虫)遂棄置之因而釀成可怕之蜂窩織炎之病症不已得而施行大手術者亦恒有之或因以爪搔痒從該處侵入其他之黴菌以致成爲丹毒或敗血症而患死亡率最大之病症者尤多

總而言之雖單純之黴菌如犯於皮膚則其處之抵抗力亦必即呈衰弱而可怕之黴菌毫不停滯即行侵入故皮膚雖有輕微之異狀亦決不可等閑而視也

寄生虫於皮膚內部蠕々而動

寄生虫一旦附諸皮膚之表面即蠶破表皮而入內部之尋皮所謂眞皮者即吾人生活上最重要之機關以操作神經血管毛髮體溫調節呼吸等之作用而寄生虫覷之爲無上之好餌貪食不已營造家屋開拓道路穿作遂道子而生孫轉瞬之間即能多數繁殖成一大家族如用顯微鏡窺之則無不驚嘆其生活狀態之頑悍也

皮膚病因何忽癒忽發

曰無論何種皮膚病視之若癒常有復發之患如此反復無常而永年的困苦是爲通例

蓋此究何故耶

皆因不査藥性僅稍見皮膚清爽即以爲痊癒……之誤耳

夫僅賴坊間普通之藥物則外面之黴菌雖死而內部之黴菌依然繁茂或使外遊之寄生虫吃驚而逃入膚內巢窩中鎮僅爭一時而門外人見之常慢以爲全癒

故欲根治皮膚病對於寄生虫最後之一匹亦須使之滅影

從來之皮膚藥多有種々之缺點其殺菌力之强大者則其刺戟性亦過强最易破壞皮膚之組織而遺留醜痕其作用之緩慢者僅於外部有消毒之効難望徹底的治療故常有「皮膚病無良藥」之嘆

滲透療法竟告成功

皮膚分有表皮眞皮如前所述保護重要眞皮之表皮能防抵一切外來之異變故所塗之皮膚藥常歸無用蓋此因也

關於此項經專門家亘多年苦心之研究遂有新療法完成之成功

此乃利用滲透壓力及毛管現象之物理學的作用故能極度的發揮消毒殺菌治愈之化學的作用而尤不甚刺戟絕對無副作用等弊誠眞理想的療法也

滲透療法藥之皮膚恰劑

滲透療法藥之皮膚恰劑是本諸右述之理論而製成者如同大旱之雲霓各國好評嘖々而其最特色者不獨應用極深淵之學理且尤一般大衆適用使用法簡單價値低廉於從來咸爲非常難治皮膚病之治療上誠一大光明之貢獻也

特色

用之不污、不痛、而能達到皮膚之深部、以發揮消毒、殺菌、治癒之三大作用

使用法極簡單只一日中數回用筆或用綿花塗於外部即能爽然而治癒之

請敎試用

皮膚恰劑（ヒフカイザイ）

藥價　二十錢　三十錢　五十錢　一圓　全身德用五圓

良好皮膚病藥

痛痒之皮膚病、水虫、頑癬、潰臭、汗疹、輪癬、雞皮、疙疽、白癬、凍傷、班癬、面皰、疙疽、毒虫、面荒等均有良効

本舖　東京神田　山崎帝國堂

代理店　大連市浪速町　日本賣藥株式會社
奉天市加茂町　日本賣藥會社出張所

深棲於皮膚內部

對黴菌寄生蟲滲透療法

ヒフカイザイ

皮膚恰劑

不污　不痛　心氣爽快的滲透於深部

効能冠絕天下聲名鎭壓四海

奇痒之皮膚病　鵝掌風　錢瘡　潮濕病　熱痱　白癬　腫癈　蚊蚤

臭虫　蜂　其他毒虫之害用之均有奇效

本舖　日本東京山崎帝國堂

代理店　大連市浪速町　日本賣藥株式會社
奉天市加茂町　日本賣藥會社出張所

一回試用効果
立顯病苦即散

藥價　三十錢、五十錢、一圓
全身用　德用瓶　五圓

奉天

紀念宮殿下臨奉 決建設紀念塔
改推闞市長爲委員長 將開會議作具體討論

關於秩父宮殿下駕臨奉天滿方有志者對此無上光榮提議建設紀念塔似資永久紀念等情已數載本報惟有志者對於建設委會之成立決意推戴奉大總商會長方旭東氏爲委員長方會長對此重任固未便推託不過爲鄭重其事商同衆有志者推闞奉天市長爲委員長且下已向市長徵求意見中待委員長一席決定後即將着手籌備舉開委員會從事於具體之討論云

滿鮮合組 窃盜團 已一網打盡

奉天競馬場內最近時時發現客人被賊掏包但終未捕獲日前六日午后有日人木泉五郎者背後有一人正在工作當時捉獲因此同類者四名竟被一網打盡姓名如左

鮮人　朴福根　十五歲
滿人　姜福喜　十六歲
滿人　劉士榮　十五歲
滿人　叢臣瑤　十六歲

在不良少年中由鮮人楊福根爲團長均有相當之方法故最不易破獲云

誠實馬車夫 乘客遺忘皮夾 送交派出所

省垣小南關居住之乘用馬車夫譚子餘者現年四十歲一忠厚老誠之苦工人也日前六日午后十一時許由附屬地青葉町向站送客回歸途中發見車上有客人遺忘之皮夾一個知其中必係貴重物品遂持至十間房派出所報告謂係客人所遺忘經警士檢查結果內有許多物品外並有十圓之紙幣三百張計三千圓警士大爲稱贊馬車夫後立時報告奉天警察署施行調查遂判明失主爲青葉町十四番地包工者山久氏當即返還山久氏不勝感謝之餘對馬車夫贈以相當謝禮云

李氏已抵奉 視察軍管區

軍當局爲注重所屬各軍部與管區之宣傳事業進行狀況起見特派該部囑託李春城氏前往各地視察該李氏昨六日晚車抵奉七日內在奉視察完畢後即行轉赴營口鳳城帶一云

女匪廿餘名 强搶綁人票 被包剿潰退

奉天省警務廳頃據鞍山情報云該地東方遼陽縣第六區管內倪家台部落東方團山忽於四日午後四時許有紗齡之美貌女匪首指揮肩荷長槍之賊匪二十名喊吶下山而來恰被野間農夫遙遠望見大吃一驚當時急報當地保甲團由團丁二十名即時出動討伐行至山麓與匪相接觸激戰一小時之久匪方潰退匪雖無大傷損但所拉致之十名人票竟被保甲奪還五名據團丁云該女匪首年歲不過二十五六貌美而英勇土人多呼之爲第二飛龍云

六月附屬地 窃案何其多也

時當夏季炎熱逼人故多外出納涼門戶不緊因而窃盜有隙可乘被害者近來太增僅六月中奉天附屬地內窃盜案已達三百十二件之多犯人被檢舉者爲一百六十七件未破獲尚在半數此項犯人中日人六名滿人三十二名外有女子一名彼等窃得之現金爲六千三百二十圓物品價格九千九百四十三圓金額如此之巨皆因大意而爲窃盜所乘一般市民共注意及之

教育廳管小校 移市政公署

奉天市政公署基於中央文教部市縣自治體小學校管理之方針城內外教育廳管下之十二個小學校學生約二萬餘名業於七月一日新年度開始時移管於市政公署惟該署因無此項經費故當移管之先於相當期間內由國庫支給補助爲條件關於經費三十餘萬圓編入康德元年度預算案等業與教育廳當局折衝萬善並又奉到中央部正式移管之指令等市政公署於申請預算查定終了之同時已將移管各小學校編入市立不意正當此時忽於日前四日到中央部斷於學校移管經費三十萬圓削減三成乃至四成之通知市署接此通知大爲驚異蓋因市署目下毫無餘剩之財源學校移管問題初起時最少三四年間由國庫補助待市署財政準備有着之後漸次削減爲條件方始受諾移管實因經費之節減爲教育上一大支障且市內學齡兒童未就學者已達二三千名之多人人狂呼就學要緊故此時削減經費爲當前之重大問題市署日來愼審之下將行强制的向中央折衝其成行頗爲一般所期待云

警察廳捕獲 三名强搶犯 追審餘罪中

瀋陽警察廳第六署搜查科長於昨夜在大西邊門外密行中見有行跡可疑之滿人三名方欲盤詰彼等即想脫逃該科長單人獨馬奮不顧身追踪其後幸得崗警之應援一併捕獲帶署審問之餘竟判明爲大强盜團該三人一爲趙興國一爲邢福榮一爲劉仁興該三犯除供認於三月間搶附屬地某煤局子外於六月二十八日曾至大南關興仁街金硯農家搶去金貨與現款頗多彼等所帶之手槍自稱係以國幣三十元買自某軍隊之王某者該署以尚有共犯故仍在審訊與搜捕逃犯之中云

老鴨被尋獲 犯人亦就捕

瀋陽警察廳警察第十署於月之一日接到奉天皇姑屯居住者孫德山之長女老鴨現年九歲在自宅附近路旁遊玩被賊人拐去之報告後日來督促部屬鋭意搜索之結果查明誘拐犯爲奉天紡織廠工人張學文年廿八歲老鴨現監禁在附屬地平安通十番地姜喜連家日下正在尋主出賣中該署查明詳細後於六日午前七時半偕同奉天日警署之刑事密至平安通姜家將老鴨尋獲未幾犯人張學文亦被捕獲云

城內外宵小跳梁 搶刼案之迭出
滿日警察均大張警網 不眠不休的嚴加偵查

大東關大街五聖觀胡同門牌八十九號住戶鮮人李靖鳳家中突於日昨(七日)午后六點多鐘闖入匪人三名一匪身穿藍色褲掛小身量年約三十餘歲一匪身穿藍大衫年在三十來歲中等格一匪身穿白褲掛高身量年約二十餘歲三匪均持八音手槍入院後即由一匪守門二匪將其家人等均逐至一處用槍威嚇禁令聲動該匪遂即着手搜翻結果搶去金鎦一個鑲嵌石金鎦三個國幣七十餘元搶畢而逃該李某見匪已逃遂至該管分所報告警所據報當即派警前往要路堵截並一面報告二署及各關係方面及至各處人員趕到搜查時而匪已無踪矣斯時復在各城門處檢查多時終未能將匪捉着警署方面刻仍在偵查之中云

奉天附屬地柳町三番地菊之家主八木村虎太郎乃一年邁花甲之老者日昨六日午後七時半因事去競馬場同歸時行至砂山西方樹林中彼時天色已晚突由暗處跳出强盜六人各持棍棒將木村由馬車上拉在地下先將衣服剝去後將手足縛起惟木村手中一文皆無匪人遂將其放棄而將馬車夫拉致向西方逃走匪人走後木村好容易將手足之縛繩解開赤條條回至家中急向警察報告

又日昨七日午前一時許奉天附屬地彌生町十八番地錢高組建築用地內之假宿舍突有三人組强盜闖入强奪去大洋十二圓移時又至隣近之假宿舍內未得現金而將張柳成之被褥三件奪去云

又六日夜十一時許附屬地霞町四十一番地雜貨商趙玉山家闖入滿人匪徒一名一言未發闖進賬房以手槍向司賬者趙玉田威迫之結果奪得現金廿五圓而逃云奉附屬地日警署連接强盜案件之報告後即日大張警網不眠不休嚴爲搜索匪即上天入地亦必爲之搜出云

宣撫工作隊 由奉赴錦縣

滿洲國協和會奉天地方事務局宣撫工作隊十五名由海保氏爲引率昨日由奉天出發赴錦縣預定抵錦後分爲五班在錦縣各地方從事宣撫講演等並携帶有藥物多數隨地施捨其宣撫期間預定爲十日間昨在奉出發大受會員及一般之歡送云

南市場住戶失盜

南市場附近南五經路門牌三二四號住戶日人萬屋德之助家中於六日午後十一時許被賊人潛入窃去洋服一套滿服二件及金票二十餘元及至查覺時賊人已逃走多時當時報告該管分所偵查但彼時路人已希警所據報後即命警於附近搜查多時終無所獲云

租稅准用舊幣 便利一般民衆

奉天省公署頃准滿洲中央銀行函開關於舊紙幣之回收自七月一日至二年度六月底止仍照原定換算率中銀各分行爲之兌換更爲一般人民謀便利凡一切租稅准其用舊幣完納但各官納舊幣收到時絕對禁止外付以資早日結束等情省署昨已通令所屬各廳市縣一體遵照辦理云

倘有匪事發生 須速報告協剿

省公署警務廳長三谷淸氏鑒於時屆夏季青紗轉眼即將障起對於夏防一切之施設及預防等項雖早經籌備但近來已有數縣被匪搶擄者雖均經○處駐軍擊散惟該匪等出沒無常若不設法根除難免彼輩趁青紗障起之時大肆搶掠與治安有礙並各縣之住戶素無正業及被生活所迫者比比皆是彙之去秋被軍警擊散隱居於僻處者亦復不少倘彼等再與匪等通連擾亂秩序爲害尤重今爲謀治安保民剷除匪類計於日昨通令各縣警務局轉飭該管各警署所對於通匪濟匪及無業莠民詳加偵查外並界內各地倘然發生匪事須從速協剿並宜即時報告以備考核而便於剿除云云

通遼發現百斯篤

據警務廳衛生科接到之情報云通遼縣第二區二村於數日前風聞有患百斯篤者於警戒中比及六日因該病而致死者竟達十二名之多今後倘有續發之兆該科據報之後以事關係重要當派安藤技師携同屬官數名前往該地實際調查以防萬一云

汽車肇禍案續訊

靖安軍騎兵團第二號乘用大汽車六日朝五時許在小西關軋傷行人五名一案發生後早已傳遍市內人人驚駭各有戒心而同等司機者又當如何留意方可不期同興汽車公司之青色公衆大汽車偏於同日午後擅死行人其大意疎忽慨可知矣是日午后六時三十分同興汽車公司二二四號之公衆青汽車司機者胡向宸行抵大北邊門聶家胡同東口南側恰有一人由胡同走出當被該車撞翻在地車由身上軋過腦漿崩裂即時斃命一時乘客大嘩附近警士應聲而至當將司機者拘押並一方調查死者居住姓名一併送交警察第五署訊辦據其調查死者名馬尊廷年三十六歲原籍山東安邱縣人平素販賣玻璃爲生現住聶家花園胡同路西門牌六十九號是日晚飯後外出散步不料遭此橫禍而亡云

靖安軍二號汽車六日晨在小西關軋傷車夫乘客等五名等情已載前報茲據紅十字會醫師云該五名傷者中車夫陳書仁年廿五歲受傷最重報差曲福田與乘客田某傷勢亦重但據目下情況皆不至有生命憂矣此外張金兩名車夫受傷較輕現由靖安軍治療中云

奉天法院旁聽記
大和旅館慘殺案 被告不認殺人
關係人均被傳出庭 一度審訊後仍須再偵查

日前奉天日本附屬地大和旅館三層樓上二百三十號房間發生慘殺案之事已誌各報兇手陳彬又名陳章被日警署逮捕審問後提送本城地方法院檢察廳經該廳再三調查的結果陳章殺人之事屬於事實所以六月廿八日在地方法院第一次開庭審問當日審問之結果陳章對於大和旅館殺人案完全否認被殺者江振航今年不到二十歲營口人二年前來到奉天經朋友介紹在加茂町祥隆銀號學生意想不到遭着這樣不幸他的胞兄江振璞在家得着江振航被殺的消息後馬上來至奉天替他寃死的弟弟報仇已在地方法院起訴被告人陳彬今年二十五歲原籍山東省人現住在吉林永吉縣經人介紹在奉天鐵路局當工務員月薪百餘元及另外補助等金共合每月的收入二百多元陳彬可以說是新青年派故有跳舞之嗜好日久在跳舞場常來常往就認識了一位日本舞女名三浦新子若和舞女接近總得有大洋錢擺着花大洋票子就像扔手紙似的才行哪陳彬每月只有二百來元錢的收入那能抗住這樣花用所以不免他的手頭就要恐慌了他既然因此面困難不由得他就發生了欺詐的心潮在四月廿二日那天在大和旅館三層樓二百三十號房內給日本站實昌銀號打電話要買大洋四千八百三十元拿來用金票兌換這時候實昌銀號接電話後就打發夥楊中武及劉伯川二人拿着大洋送到大和旅館三層樓上二百三十號房內進屋見陳彬正在坐着陳彬見銀號把錢送來即說我是給日本朋友買的他現在出去啦你們等一等吧說完話他就給楊劉二人倒茶但是茶內預先已經擱上催眠藥水陳彬的用意是把楊劉二人催眠過去就要動手但是擱的催眠藥水量小所以很長的時間他們也沒有什麼變態於是陳彬亦未敢下手楊劉二人出來的時間太長櫃上有些不放心打電話叫回去了陳彬廿二日的用意失敗接着第二天又給加茂町祥隆銀號去電話亦說買大洋四千八百六十元就給送來吧祥隆銀號接電話後即差江振航將錢送至大和旅館陳彬處此次陳彬可就有機可乘了見送錢來的人乃是一個歲數不大的年輕人江振航進屋還未說些什麼就被陳彬用刀殺死矣事後經日本警察署查明將此案送到法院處置昨日在法院又開庭審理在堂者有實昌銀號劉伯川及祥隆銀號的經理姜云峰還有江振航的胞兄江振璞連大和旅館的茶房日本人大西滿一也被傳來了被告陳彬由看守所亦提到法庭經法官蔣向民及書記官于殿聲翻譯官沈君審問之他們在庭上審問的情形寫在下面

大西滿一供

問你是大西滿一嗎答是我問多大歲數啦答二十七歲問你在那兒住答我在大和旅館問你幹什麼營業啊答我在大和旅館當僕役問陳彬殺人今日傳你來作證你得說實話答是問你是那層樓的僕役答三層樓的問二百三十號房間歸你管嗎答不限制歸誰管問你看見過陳彬沒有呢答看見過問什麼時候看見的答四月廿二日午後二時許問二十二號晚上他在沒在大和旅館住呀答沒在問廿三號陳彬什麼時候到的大和旅館答大概八點多鐘問什麼時候出去的答常出入沒注意問他拿皮包什麼時候出去的答午前十一時多問是你和他要的房錢嗎答是問第一次他給啦多少錢答十元問够不够呢答不够他就給啦十元以後又給啦十元問以後這十元怎麼要的答他已經出去啦騎車追的問那時候他的行踪可疑不可疑身上有否血痕答他穿着大衣看不見問你親眼看明白啦嗎答我不明白櫃上派人去的問那麼你怎麼知道這些事呢答我聽人家說的

陳彬供

問你對大西滿一有否辯論答我給十元錢是預備回來再算因爲二百三十號房一天是八元他說的時間不對

法官又轉問大西滿一你說的話都實在嗎大西滿一答我都是聽櫃上人說的不是我去要的錢問要錢的人呢答他們已經回國啦

劉伯川供

問劉伯川是你嗎答是我問你今年多大歲數啦答三十歲啦問那兒的人哪答河北省昌黎縣人問你什麼時候接着陳彬打電話給你們啦答四月廿二日午後三時問從那兒打的呢答從大和旅館打來的問他打電話怎麼說的呢答他說拿金票買大洋四千八百六十元當日的行市是一百〇六元五毛金票買一百元大洋問是不是現款呀答是現款我們拿着錢就到大和旅館二百三十號房間去啦問你進屋是怎麼一種情形答我們一進屋他就說我是給日本朋友買的他現在出去啦你們等一等吧問你們進去他給什麼吃沒有答沒給什麼吃不過就給倒了兩碗茶我們喝着茶說着話一氣等到八點多鐘我們櫃上打電話把我們叫回去啦問在這個中間他有什麼舉動沒有答沒有什麼舉動就是喝水啦問水裏頭有味沒有答沒有什麼大味就有一點苦味土性味問以外還有什麼東西沒有答以外還有牛奶和砂糖問你們喝牛奶啦嗎答他把牛奶給我們倒在茶裏頭喝的問你喝了多少答我喝啦不到一碗問楊中武喝啦多少呢答他喝啦一碗多問你們進門就喝啦嗎答我們進門就都在椅上放着坐下就喝啦問那茶是什麼色呀答紅色問你們也不是貴客爲什麼那樣招待你們呢因爲我們等着怕着急問以後你們掌櫃的打電話才同去是不是答對啦問你說的都是實話嗎答句句實話不敢撒謊

陳彬供

問陳彬你有什麼話說沒有答四月廿二日十二點我到大和旅館給朋友把房間租妥啦以後我就回家和我的女人一碗兒吃的飯也沒上那去到啦午后六點鐘我到車站去接朋友但是沒接着所以我就到跳舞場去玩去啦並沒有此事

姜云峰供

問姜云峰你多大歲數答我今年四十九歲問你是祥隆銀號的經理嗎答是經理問廿三日什麼時候接的電話答午前十點來鐘接的電話問誰接的電話答櫃上姓李的接的問在電話裏都說什麼啦答打電話就說拿金票買大洋問江振航的人性怎麼樣答他很忠厚很老實問那麼些錢你們就敢叫他一個人去嗎答我們想在大和旅館住的客人都是上等階級的人决不能有什麼意外的事情發生問好幾千元錢你叫江振航送去你放心嗎答因爲我們櫃上每日都是幾萬的川往何况這幾千元呢勿論多少錢也是一個人來回的問江振航把錢擱在那兒放着呢答就擱在衣服兜裏放着問江振航平日和同事的有沒有計較答江振航的確是老實人向來沒有過什麼計較

江振璞供

問你叫江振璞嗎答是我問你今年多大歲數啦答今年二十幾歲啦問你是那兒的人哪答我是營口人問江振航是你的什麼人答是我的弟弟問親弟弟嗎答親兄弟問你多咱來的奉天答昨天問江振航被殺你怎麼知道的答他掌櫃的打電話給我們家接着電話知道就來啦問江振航在祥隆銀號幾年啦答通共二年啦問江振航平日打伏不答他是很厚道的人勿論對待誰也沒打過仗就是我們兄弟之間也沒鬧過口角他從八歲就上學十五歲下學以後就到祥隆銀號學生意想不到遭着這樣不幸問現在被告否認還得調查以後聽傳再開庭答下次開庭我還得來嗎問叫你來就來不傳你就不用來答法官哪我弟弟被殺應本廳檢察已經明確我的父母現在因這件事情難過的好像瘋子一樣勿論如何望求法官憐恤憐恤我們的難處問好吧你先回去吧以後再說宣告退庭以後的情形再誌

遼陽

紅萬字分會 設立施診所

邑南街紅萬字會道院日成立以來專以道慈爲宗旨接老恤幼濟困扶危經過數月之成績頗佳一般貧民蒙恤救濟周恤者不可勝數近又鑑於天氣暑熱時疫流行特於小什字街路南設立診療所施醫以救濟一般貧民染病無力就醫者其用藥多係二道街春霖堂施捨日來就診者非常擁擠足見該會辦理之完善純以濟衆活人爲懷毫無官氣習氣所以貧民均斥就之而春霖堂劉君亦能當仁不讓見義勇爲肯助施藥品不取分文其功德亦不淺也

趙局長晉省謝委

邑稅捐局局長趙恭寅自夫歲接任以來即係兼代該民原任省城稅務監督署徵收科長該署以該員久兼不便於前月呈請財政部命令加委實任遼陽縣稅捐局長趙局長奉委後即於日昨乘南滿北行車晉省謝委謁憲報一切方約三二日公畢即行返任云

錦縣

奉山線綏中興城間 發見良好鹽田
將由鹽務署直轄經營

據友人稱錦縣西奉山線之綏中縣興城縣間之海濱最近發見良好鹽田數十處經鹽務署所在地之出張所員所見當由興產科鑛科長視察認爲有優良之點頃以呈報於鹽署俟有決定之塲乃由鹽務署直轄經營掘採云

基靑會演劇募捐

邑之城內基督教靑年會現致在會々員之函文曰

敬啓者本會禮堂於七月七日至九日借與公議會演募捐新劇三天本會爲會員利益要求每位贈予優待券一張茲隨函奉交至祈查收屆時蒞塲參觀守約是爲至荷即頌時安入座券男女通用云

新京

警察步二中隊 調防石山站

城防警察第二步中隊日前奉令調防於石山站一區地帶出動夏防事務該隊步中隊長奉令後遵於六月二十八日振旅出發於指定防地矣惟遺城防事關綦重不可一日無備當電調駐防右屯衛八區一帶之步一中隊來城塡防該與中隊長奉令後已於近日率隊來城矣惟與中隊長向駐防外區對防盜治匪當爲其餘事今守城防此後之治安當日趨安謐矣

授與證書及銀盾 擧行表彰節婦
有關係各機關均行參加 并擬褒辭加以獎勵

新京特別市政公署金武之市長頃奉文敎部訓令第四十三號文禮社發第六十五號內開爲令發節婦表彰證書銀盾等件並飭謹肅擧行授與式等因奉此除將書盾檢收外妥定於月之九日上午十時在本署內擧行節婦表彰式並授與書盾以誌表彰屆期並函請各機關法團新聞記者蒞塲光臨而襄盛擧更由市公署第二百八十五號公函通知各關係者屆時派遣代表蒞止參加云云另訊謂新京市公署奉部令於九日午前十時在市署大廳佈置表彰儀節由金特別市長董地方處長馬敎育科長以及部派專員各關係者蒞塲擧行表彰新京特別市管區內之節婦石徐氏佟胡氏除金市長頒示表彰辭獎勵外其他關係者亦均擬褒辭獎勵屆時當有一番盛況云

日警署注重 夏季之衞生 令檢查食料品

新京頭道溝警察署長高山勝司氏刻以炎夏酷熱豪雨盛行人民夏令衛生亟關重要更兼近日以來流行傳染病層出不窮追溯原因類皆一般市民之飲食不潔最易致病頃爲注重公共衛生起見特令保安衛生兩係幹部警官限於日內分別出動赴頭道溝本管區內嚴行檢查所有之飲食店茶食水菓洋酒罐頭汽水及普通商店收存出賣之飲料食料等品是否新鮮清潔倘有陳腐劣品一律令其拋棄不得供人食用以保公共衛生云

國道鐵路兩側 禁種高禾令

吉林省公署民警兩廳當局刻以夏秋之交青紗帳起正胡匪蠢動之期爲防匪保民注重交通計特以明令公佈所有經由省境之鐵道線路兩旁及最近修築開通之國道(徒步大路)兩側二百米以內絕對禁止種植高粱玉蜀黍等幹枝高長之稼禾以期防止匪徒潛匿庶保公共治安云

戒烟新法　負責斷癮

五大特點
戒法簡單…不受各種痛苦
戒煙期內…不悞所作事業
戒藥功效…不傷腦力神經
戒藥原料…不犯習貫等弊
戒除之後…不能再想吸煙

診療
內科　外科…花柳皮膚科
眼科…婦人小兒科
淋病科…耳鼻咽喉科

隨時入院　病室清潔　院費極廉

奉天大西關大街路南　**庚午醫院**

痢疾奇應痢疾丸

凡患上嘔下瀉赤白痢疾噤口痢腸痛如絞腸風出血甚至裏急後重凡老幼各種痢疾服本藥房出品準能藥到病除立即痊愈洵乃療痢之聖藥也
尊處無從購買可即寄欵向總發行所奉天小南門裏大街路東保濟堂藥房訂購當用快捷之手續將藥奉上郵費不取每包六角半打三元

本社電話　經理部四〇三四番　編輯部七五一三番

有食積乳積的小孩們
李氏小兒疳藥吧（趕快購服）

主治效能
小兒稟賦不足氣血衰弱肚腹脹熱發腹服面色青黃消瘦困危喜睡食泥不食嘔吐瀉痢煩渴干燒消化不良排瀉不調口瘡唇腐疳蝕鼻爛氣臭虫積水積一切及諸疳等速服本疳藥立即收効價目每袋西付大洋四角半打二元一打三元六角外埠函購郵費一內自電話三三五一號
奉天大西邊門外路北　**鴻育堂蔘茸藥店啓**

瀋陽有聲電影院
八日至十一日　星期日至星期三
陳玉梅　葉秋心　精心傑作
天一影片公司本年超特默片
青春之火
△揭示戀愛的偉大魔力
△照耀整個的暗淡銀壇
這幷不是一部淺膚的愛情片牠含有深雋的意義、蘊伏着熱烈的情緒、更有煽動人們內心感應的力量
偉矣哉「青春之火」！牠火燄可以燃燒一切青年男女的情感、更可以燬滅人們美麗的幻夢

中州飯店開幕廣告
啓者本店乃厚德之分號樓房寬大雅座淸潔設備整齊喜慶宴會隨意便酌烤涮羊肉價格從廉於新曆七月二日正式開業各界惠顧請駕光臨不勝歡迎之至
本店地址奉天鐘樓南總商會對過
電話二一九一八番

外埠代售處
營口咸春堂　怡豐昌　亞東藥房　善和堂　慶生藥店　遼陽寶和堂　咸春堂　海城大生藥店　騰田醫院　蓋平育德堂　熊岳中興盛　安東瑞祥泰　東益增　遠大生　東芝蘭芳　東興藥房　鳳城振豐泉　中英藥房　振豐恒　本溪協盛廣　祥豫昌　千金泰崇盛泰　信仁堂　即愈藥房　泰順棧　大石橋同增盛　鐵嶺運通祥　和發　久孫家台增益昌　純嘏號　開原城萬泰長　昌圖富恒號　四平街德興順　和發瑞　公主嶺三合德泰和春　范家屯天德慶　新京大中西藥房　義和謙

清血解毒 殺菌滅淋 清毒止淋丸
△專治花柳淋病保管當日見功　△輕病一元保好重症兩元除根
此藥專治、男婦一切、花柳梅毒、下疳橫痃、魚口便毒、梅瘡梅疹、楊梅瘡疥、升大落後、餘毒不淨咽喉腫啞、唇舌破爛、耳聾頭痛、鼻塌驚落、或楊梅入裏、筋骨疼痛、以及各種、急性慢性、五淋白濁、或風火寒淋、臟淋毒淋、或尿等發炎、尿管刺痛、或小便破爛、流膿流水、及腎子腫痛等、凡是花柳淋濁各病、無論新得後犯管保服藥、當日見效、輕者一袋重者二袋除根、永不復犯、功能清血解毒、消腫止痛、疏利尿道、清濁止淋、效驗如神、屢用屢效、此藥不含絲毫毒質對於身體及生育保險無害、誠治花柳淋病之聖藥也、每袋定價現大洋一圓
外埠函購不加郵費欵先滙郵票亦可
總發行所奉天大西關大街上頭路北
九州大藥房

鴻興金店西號開幕廣告
擇於六月二十九日正式開幕歡迎參觀
本店專業金銀首飾
珍珠翡翠各路寶石
嵌鑲精良式樣新奇
喜壽禮品西餐器具
地址奉天城內中街西首路北　滿電話二八一七
東號奉天城內中街路北（日長電話三六八八 滿洲電話三九二一）番
總號哈濱道外正陽街北路　電話二五三三番
支號哈濱道外頭道街北路　電話二九一四番

政海津梁

薩耳瓦多共和國承認我國

中美薩耳瓦多共和國駐東京總領事施群賽、於五月二十日赴駐日滿洲國公使館、訪問丁士源公使、通告該國政府以本年三月一日爲期、正式承認我國、此爲日本承認我國後、最先承認我國之友邦

查薩國爲全美洲各獨立國中最小之國、面積一三、一七三平方哩、(較奉天省五分之一稍小)東北與洪都拉斯國接壤、西北與厄瓜國爲鄰、有一百六十哩之海岸線立於太平洋之波頭、爲中美之一國、其人民爲土人與羅典系人與羅典系人之混血種總數一、四五九、五七八人(一九三〇年調查)人口之密全美第一、每一平方哩凡一百三十人、國內都市不少、人口在一萬以上者達三十處聖薩耳瓦多爲其首都

火山甚多、活火山死火山遍國中、彷彿日本富士群峰聳立、成火山國、森林平野河川沼湖、分配自然之美、溫泉礦泉、到處湧現、形成一大樂土、觀光之客不絕於途、惟地震亦多、一九一七年及一九一九年之大地震、至今猶印吾人腦膜也

薩國富沃野、氣候屬於熱帶、爲天然農業國、依集約農法而行珈琲之栽培、其珈琲市價、足以左右該國之經濟狀態、棉花及糖蔗之耕作亦有可觀者林業復盛、且多良材、鑛山尚未開發、製造品以煙草、蠟燭、肥皂、纖物、家具、藤椅等爲主、重工業無可觀者、惟讓啤酒製糧等廠、其新式工場發達頗速、又利用河川之水力電氣工業、亦漸興旺國內商業幾爲都市百貨店所獨覇、到處設有支店、其對外貿易、輸入惟美國爲優先、輸出則德國占首位、咖啡居總輸出額之九成二分、糖次之、輸入品以綿絲毛織品魚類及蔬菜罐頭、各種機器、雜貨等爲主、其由日本輸入者、爲海產罐頭、乾物、綿織物、紙製品、陶磁器、玩具等類路、國內交通、有鐵路、航空公路等、頗整齊而發達、與歐美交通輪船往來頻繁、亦頗便提

國語通用西班牙語、宗教奉行天主教、實施義務教育制度、學校數一、〇〇九所教員數一、六九八名、學生數五六、八六二人、現役兵三萬、陸軍共三師、人、豫備兵二萬五千人大總統副總統各任期四年、由國民直接投票選擧之、大總統任命各部(外交部、軍政部民政實業部、財政部)總長組織國務院、掌握行政權、議院爲一院制、全國分爲十四行政區、各出代表一名構成議院、司法爲三審制、最高法院推事、由大總統任命之第二審以下即由議會選任之

薩國自一五二六年起、呻吟於西班牙統治之下、近三百年之久、一八二一年始宣告獨立、其後又暫屬於墨西哥、旋又參加中美五邦聯合共和國、與墨西哥對峙、未一幾又分離而內訌不絕、至一八九六年始成共和國、行憲法之大改正、確立現在之國是、其間有迂回曲折之獨立史存焉

大戰中傚墨國以嚴守中立迨各交戰國簽訂休戰條約時特派外交總長前赴美國、提倡在聯盟規約內挿入門羅主義一項、一九二〇年三月十日、國際聯盟以薩國爲被邀請國、准其加入、一九二一年發非公式聲明書、一聲言脫離墨國勢力之羈絆、一九二七年、與洪都拉斯國厄瓜多國訂立中美保障協約

一九三三年二月、國際聯盟總會議決不承認滿洲國之時、薩國代表未出席、本年三月一日、我國外交部大臣電告該國外交總長以帝制實施之事、同月三日、發來懇切之覆電

薩國與我隣邦日本國、尙未交換使節、亦無條約關係但一九二七年二月派總領事施群賽駐東京、以迄今茲至其與中華民國、則尙無條約關係及外交官領事官之派遣交換也

日本見學日記(續)

(熱河省警備司令部上校參謀處長)富贍善謹撰

由嵐山歸還赴二條離宮、元爲二條城、係慶常七年、距今三百三十餘年前、德川家康所建、其時德川氏威權方張、傾其全力建造故宮殿雄壯、彫繪精美窮極奢華、甚至凌駕皇居以上、總面積八萬八千坪、成廣大長方形石壘圍城、繞以極深之濠門起重樓、白壁皎然現出于綠陰之中、流出莊嚴偉麗氣勢我們到門處下車、尾隨引導者前進、門隨行隨說明如下

門爲唐門、係豐臣秀吉建于桃山上者後爲德川家康氏移于此、出于名匠左甚五郎之手、故一切彫彩極爲工細

內部、分爲本丸、外丸、西日本丸、係內宮東曰外丸、爲外殿接待僚屬及外使者、：…等處所

武士住所及諸侯拜見所、戶上有名畫家狩野氏所繪唐獅可于各方窺之、能皆成爲正形又在門押上左甚五郎彫作鳳及牡丹

寢所、室內極爲宏敞華麗、先是室內滿作葵葉形(德川氏記號)至德川十七代將軍奉還皇室、大正天皇于此御下宿、故盡易菊花形、大正四年曾於賜饌外賓、屋內之地板

足踏之盡發清徐之音、名曰鶯板、以其皓肖鶯囀、故也、西行到本丸一殿內、據聞爲將軍秘書室、又西南隅有廠址爲天守閣于寬延年燬于火、院中清泓一池、石山崢嶸、引導人告此山初建時、係徵集全國各地之石、堆壘而成者

出二條離宮赴華頂山知恩院參拜、院在山上佔地四萬坪結構壯麗、院之大鐘著名、由集會堂、至方丈行道有三百間廻廊、內有左甚五郎作品、周環古樹極多、綠陰蓊人快意

五時出院、行抵山門際、中島先生告「昔有一慣賊、居于此門樓上約五年、終被就獲」云、由門外乘自動車赴左阿彌料理應大橋先生之約

左阿彌爲京都著名之料理店建築物係元和元年織田信長公之甥道八賴長公所營築、樓閣宏巨、又擅林泉之勝、若當諸夏日爽翠飛空、蟬聲透窗、涼風陣々而至、洵理想中之消夏盛地也、內藏有名人筆跡、更爲生色不淺

到達後挨次與大橋先生晤見緣大橋先生係京都極有識見之富商、因與多田最高顧問有舊、故對滿洲歷次東渡武官皆有誠懇之招待、並惠給紀念品、本日除延請我全般人外、更請京都師團方面幕僚作陪、少時肅客入席、主人致歡迎辭如下

于閣下以下諸位二次來京都敝人非常歡迎與榮幸之至、諸君陪觀大演習後、爲見學到關東西各處、非常匆忙、又能抽暇出席、敝人尤不勝感謝

東京爲日本國都、一切繁盛自不必說、可是京都在歷史上、價値却非常大、因爲明治維新上一切于此處皆有顯著的遺跡、僅六十餘年、日本躋于強國之列、但滿洲僅成立二年已覚現出良好成績前途非常光明、可謂發達之迅速也

諸君在滿洲皆爲中堅份子、惟盼本着互助精神、努力向前邁進、共維持東亞和平、庶日滿兩國皆能獲得莫大福利、所備薄酒野蔬、諸君盡量暢飲

至午後八時許、始盡歡而散並攝全般紀念像、以資紀念

十一月十四日——大阪城登覽及工廠參觀——

本日早由京都搭火車向大阪府出發、九時許到達乘市府所備之自動車赴各機關拜訪、及見學、遊覽

大阪爲日本工商業最發達之大都、故將之列爲府制、全面積一、八一三六、三一平方粁全市人口、二百七十萬餘、交通上鐵、電路線如網、市內駐重要機關、爲第四師團部、大阪府市、大工廠有住友伸銅鋼管株式會社大阪造兵廠造幣廠、出中造車廠、電氣、紡織、麥酒、及其他一切……名勝有大阪城至若現時代之著名旅館、飯店、劇場、電影院、跳舞場一切遊藝場……尤不可勝數可謂時代上之東洋新大部市也

九時五十分訪第四師團司令部、在大阪內、因師團全般出發演習、師團長以下皆未能晤面、僅由高級副官招待、並引各室參觀、在樓正中間、于昭和七年大演習際天皇之御下宿處、引爲極度之光榮、出師團部由之登大阪城之天守閣、

大阪城基周僅滿里十、餘里所有街市盡在城外、城悉以石砌成城垣、外環以極深之護城河、有天守閣、凡五層高約三十丈、登之所有全市瞭然在目、閣四壁塗用白色皎潔可愛、益以碧瓦金獸愈形鮮豔耀目

據引導人說明

大阪城原爲豐臣秀吉將軍建築、已有三百五十年、因遭兵燹、屢被焚燬、迄昭和七年、由本市商民飲金約百五十餘萬元、始行重建竣工、於城內地域、分爲本丸、二丸、三丸、本丸建爲公園、二三丸爲陸軍用地

由天守閣降下時、有若許攝影者追逐拍照、余等由之登自動車出大阪城、赴市府令官以下各將官代表赴大阪等處拜訪、約余等到大阪每日新聞社會合、于是分道揚鑣餘裕時間由管野指導官引赴西天滿學校參觀、本爲尋常小學、兼幼稚園、到着後經校內職員引至各教室正在授課時間、六年級學生正講授物理化之電氣原理、及磁石、個人傍置儀器、隨講隨行試驗、很有心得的三年級全都在唱歌、預想他們各人似乎生正在唱歌、歌曲名『豊台閣』一般小朋友全有一種潑剌剌的生氣、看見我們的一時候、在他們的臉上全添上一些笑意、並且是張着他的小口、不住的喊出、滿洲萬歲萬歲——萬歲……的聲音、顯係知道滿洲人是他的好朋友似的?哈哈!這種現象、敢說是由諸位教師平素誘導按着育化上所得來的結果!可是按着這箇象徵、一定蘊孕將來的日滿前途、越發能够光明!這是值得我們敬重的而深深即入我們的腦海裏

時評　天理昭彰

(知非)

◇改過自新之說、是自己能以省悟、以前所作爲的非是、從此一概的政掉、好比有過之身、如昨日已死、刷新之念、如今日始生、這總算得是眞正改過、並不用等着勢迫形驅、出於無奈、然後委委屈屈的去改、

◇於今有一等人、平日裡無惡不做、越是缺德的事、越做得出奇、殺人啦、放火啦結夥打家劫舍啦、要論其事、缺德眞能够缺到兩正打、趕到罪惡滿盈的時候、知人神之所共奸、天地之所不容、思想起來、靡有別的方法、可以逃出了法網、於是急中生出計來啦、意謂要是離開此處、跑到別處一躲藏、不管有多們大的事成可也就算完結了、

◇這樣的避禍、看來也眞有倖免的、但是不大很多、總而言之、還是逃不出去的、居大多數、自山東來連之萬德盛、在本籍爲匪首領、因搶劫人家的婦女、恐怕洩露、想要在大連住上幾天、也就靡有意外的事了、而孰知天網恢恢、疎而不漏倚若泰山之安、竟如虎口之危、這眞可以說得是天理昭彰、

現代藥化學之威力

治皮膚病特效藥

天恩水

有四大特長 靈驗無比

一、殺菌作用 能殺除在皮膚病寄生之菌虫可立止疼癢之痛苦、

二、消毒作用 能分散消滅皮膚病之毒素、使其不致攻入內部、

三、收斂作用 能使患處逐日見癒、迅速收斂、效驗神奇、

四、潤澤作用 能使皮膚粗糙者、嫩細光潤

天恩水有以上四大效能、故一經塗抹、並不覺何等刺戟疼痛、皮膚病立即見癒、精神爽快、身體健康、

◉主治效能

乾癬、濕癬、疥癬、爛瘡、痒瘡、禿瘡、水結子、面皰、雀斑、凍傷、火傷、白頂瘡、水泡疹、金錢癬、牛皮癬、粉刺汗疹、口瘡、耳瘡、頭瘡、蚤蚊臭虫等之刺傷、刮臉割傷、等一切皮膚各病

◉天恩水藥價 日金 三角、五角、一元、二元

各名埠、均有代售處、請逕向各該地藥房指名購買爲盼、或直接函知東京藥院、並將藥價及郵費一角二分寄下、當即將藥品交郵寄上、不致有誤、

天恩水總發售處

日本東京芝區田村町六七番地 東京藥院本行 電話(芝)一八一七四番 郵局滙欵東京六〇一〇〇番

日本大阪天王寺區石ケ辻町 東京藥院分行 電話(南)一二四六番 郵局滙欵大阪五〇八一八番

耑治痢疾腹痛胃腸病靈藥

註冊商標

健胃固腸丸

請留神冒牌假藥

胃腸衛生必備

夫胃腸爲人身營養最要之機關首宜注重其衛生以保强健否則腸胃衰弱百病叢生彼傳染病中如紅痢霍亂等症病勢劇烈極易奪人性命他如吐瀉腹痛消化不良諸病無論男女老幼人人日常所易患一言以蔽之曰胃腸不衛生耳故欲謀胃腸之衛生不可不先服 **健胃固腸丸** 此丸功能補胃整腸專治紅白痢疾痢疫胃痛腸炎消化不良吐瀉腹痛胃腸衰弱各症如能日常服用可保胃腸强健益壽延年也

藥價 貳拾錢 參拾錢 五拾錢 壹圓 貳圓 參圓 五圓 拾圓

另售 健胃固腸錠 量少功宏 服易携便

下痢腹痛每服三錠 腸胃衰弱每服一錠

藥價 金二十錢 金三十錢 金五十錢 金壹圓 金參圓

總行 大阪市東區伏見町 谷回春堂大藥房

總經理 大連市浪速町 日本賣藥株式會社

—各埠藥房均有代售—

舟中樂趣

他們小倆口。過江去買菜。
夫說風景好。她說眞不錯。
心中一高興。準要多吃飯。
夫說菜沒味。怎麼吃的下。
她說不要緊。我有好主意。
一瓶味の素。管保吃的多。
買完回家轉。預備要作菜。
您看他們倆。够多麼快樂。

味の素

(味之素)

(C—390)

萬有錦箋

二十六對 新夫婦 同時同地舉行婚禮

南京救濟院公開徵婚 應徵男子超女生八倍

南京通訊、南京市救濟院婦女教養所、以教養期滿之女生、計共二十六名、照章應行擇配、本屆爲謀女生終身幸福、及愼重選擇起見、特決定登報公開徵婚、其中頗多趣聞、特記之以實本欄

門庭若市 該院決定登報徵婚辦法後、即先期於京市各大日報登出通告、一般未娶之男子得此消息、大爲歡動、即照章覓保塡表、前往該院登記、並察視女生照片、平時冷々清清之救濟院、竟門庭若市

粥少僧多 徵婚期間自六月十一日起、至二十五日止、爲期亦僅半月、而應徵者竟達二百數十人之多、惟擇配女生、祇二十六人、應徵者超過約八倍有奇、代負月下老之責的救濟院、勢不能紅絲遍繫、大有粥少僧多之感

個別談話 召集應徵人個別談話、及介紹與女生會面之期、定於七月二日、是日預備作新郎者(應徵人)咸衣冠楚楚、載欣載笑而來、暫憩於招待室中、而院中擇配女生、亦一律穿着國貨新裝、齊集於大禮堂之側室、間有喜謔者、不免互相耳語調笑、一時鶯嗔燕叱、戶外應約可聞、應徵者至此必有特殊感想也

塡爲願書 九時許該院負責人、即依次向應徵人個別談話、並介紹與所擇定女生見面、互作短時間之敘話、院方並備有志願書多份交男女雙於塡寫、凡認爲滿意者、即塡「願意」二字、認爲不滿意者、即塡「不願意」三字、以備核閱決定、女生爲塡寫時感忐忑不安、面紅耳熱、不禁現羞羞答答之態

擇配標準 據院中負責人言、此次應徵者、以公務員爲最多、商人次之、工人最少、應徵人之目標、多集中於外表較佳年齡較輕之女生、惟該院仍須照章從應徵人之年齡職業品行各方面加以嚴格審查、並採取女生個人之意見、以爲去取標準

定期結婚 該院現擬將應徵人審查決定開列名單呈送市府社會局核准後、即通知合格應徵人迎娶、並擬定一吉期即在院中大禮堂同時舉行婚禮、即由院方代爲證婚、惟以院地狹窄、尚未確定、如果實行則二十六對新郎新娘、在同一時間同一地點、成其美滿姻緣、誠結婚史中之佳話也

天津名歌妓 朱璽珍

遭姊丈糾纏不休

天津市有名歌女朱璽珍、擅長遼寧大鼓、以紅樓節目各曲爲最著、年來出演天津市歌舞樓、頗負盛名、朱係東北人、父名朱鳳、爲擅板世家、生伊姊妹兩人、長名雅香、次即璽珍、自幼學習遼寧大鼓、出演瀋陽等處、捧場者甚多、瀋垣事變、朱鳳乃攜兩女一併來津、時有瀋陽人楊永學與雅香戀愛正濃、事變後攜帶私有財產、與朱一同逃來、朱住英租界敦厚里、楊亦同居雅香因有楊永學、即不再出演、旋有人將朱璽珍介紹至歌舞樓演唱、一鳴驚人、聲譽突飛猛進、收入甚佳、楊永學與朱雅香兩人肆意揮霍、兼有白面嗜好、將所入之款、耗費罄盡、楊手頭拮据、而煙癮難挨、竟不時向朱璽珍索要銀錢、朱常予之、爲時既久、朱漸覺厭、而楊則以爲朱供給伊之花用爲理所當然、每有所求、如遭朱之拒絕、即心中抑鬱、必纏擾必得始已、近楊謂現東北業已通車、索要路費數十元以便返籍、朱當時未予、楊則聲言必將報復、決購用強水傷害伊之面部、朱聞言大恐、乃聘請律師韓雲錦、劉玉峰二人、並由親友說合、由朱璽珍付給楊永學返籍路費、從此斷絕關係、不得再行訛索、呈請天津地法院民事調解處備案、昨晨開庭、朱璽珍偕兩律師出庭、伊姐朱雅香及楊永學亦均到庭、調解主任王珍席、訊明兩方、供同前情、當諭知聽候批示云

數十年來稀有之 上海市酷熱

中暑倒斃者有七人 內中勞動界人居多數

上海訊、今年夏令炎熱時期較往歲提早、而熱度之增高則更爲數十年來所未有、最近一週酷熱之程度、雖盛暑猶未必逾此、各街衢之柏油馬路、莫不爲驕陽所鎔化、最感痛苦者、厥爲一般奔馳烈日下之赤足黨包夫暨各業工人、故中暑痧者、亦以勞動界爲多、惟現在尙係夏至時候、即陡然有此暴熱、實爲人所不及料、致例應間開辦之時疫醫院、頗多猶未着手進行者、而僅有之西藏路上海時疫醫院、乃戶限爲穿、每日以中暑求治之病人絡繹不絕、各醫生咸有如山陰道上、應接不暇之概、但海上地方遼濶、距院稍遠或赤貧之患者、則其生命大都莫保、故近數日間、死於暑者大不乏人、而以寒暑表升一百零二度七、雖蟄居室中亦揮汗如雨、途中遭暑所侵倒地而死者、就公共租界區內、竟發生七人之多、一、名李阿毛、二十七毛、崇明人、行經楊樹浦路安里弄口倒地熱死、被人報告該管捕房、派探往、向屍身衣袋內搜得香港某銀行支票一紙、計港洋二千餘元、該探除將屍體舁入驗屍所外、將該支票帶回捕房、並查明死者昔年曾因犯竊盜罪、被判拘禁四十天、此番所遺之支票、可決非其本人之財產、是以捕房刻猶在調查該票之來歷二、張阿大六十一歲、不知爲何許人、因突發痧疫、自投上海時疫醫院、以病勢兇猛、無法療救、死後該院報告新閘捕房、派探將屍車送驗該所、三、新閘捕房巡捕巡至成都路、見一婦女、中暑倒地、亟送廣仁醫院、但已不及救治、氣絕死斃、四楊樹浦申新紗廠十六歲女工李小妹、亦發急痧、奔回臨青路家中、僅及半途、不支倒地由捕查見、送聖心醫院然亦不及治療、已經病死、五、大場人施阿寶、四十歲

刑岫生君新發明 人字機

用以製襪光滑細勻 機件均皆堅固運轉靈敏

天津市河北三條石竟成機器廠、創辦人邢岫生君、近做造美國福斯得織紗機、發明字人機一架、特約記者前往參觀、該機爲最新式之機器、無須人力、自絞頭直接搖成尖筒、絕無斷頭之患、其所成之尖筒、光滑不紊、竟成機用以織襪、尤爲細勻、至機件之堅固、運轉之靈敏、實爲該機所獨有、據邢君談該機工作效率、每錠十小時能織襪四十二支線四磅、我國針織廠、普通多用人力絡線車打在絡上始能在針機上應用常有脫落不勻、以致紊亂之弊、不但多費人力、而且成品惡劣、今有邢君發明此機實針織業之唯一救星、頗足令人欽佩、爰將邢君之歷履介紹於社會人士、邢君留學日本西京、高等工藝、回國後任天津生生工廠副理兼總務主任、歷十餘年、今本其學識及經驗創竟成機器廠、改造各種織染此人字機、即該君做效美國福斯特織紗機發明之一種也、聞政府擬與獎勵、以示提倡云

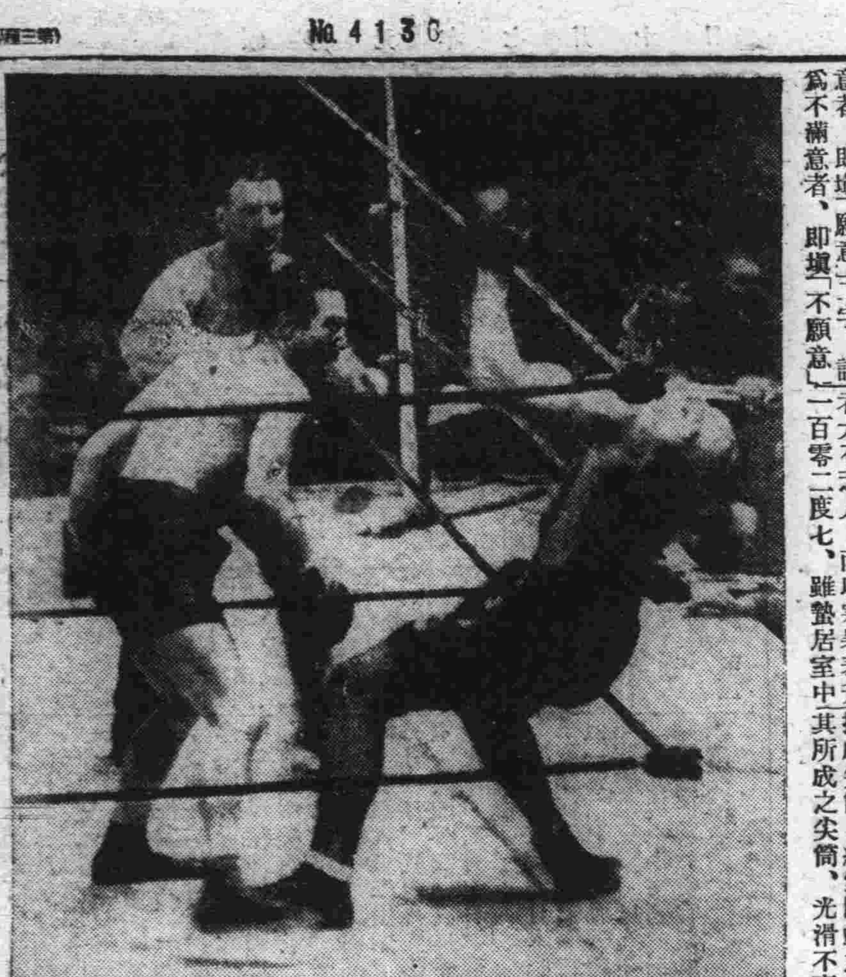

◇……世界有名拳鬥家比賽……◇

全世界極有名之拳鬪大家加魯奈蘭氏、對世界稀有之體格偉大、人人稱爲巨人之伯亞氏、在美國紐約市外、作第十一次之猛勇拳鬪比賽、寫眞(左)爲猛擊之伯亞氏、(右)爲苦戰之加魯奈蘭氏

一婦人腹內 怪胎能說話

發出聲音細如蚊叫 津法租界當局謂係妖言 ◇…罰欵逐出境外

天津訊、日前天津市法租界天祥市場四樓有所謂十年怪胎在腹中說話者居然收資展覽場內一胖婦人兀坐籐椅上、椅下爲木板支搭、用示四無挨靠、該婦自稱姓田、紹興人、另一孫姓婦爲其助手、入門大人索費一角、童子五分、買票入內者可與腹中怪胎問答、但聲細如蚊叫實需該婦自己或其助手解釋更釀多資、乃可使此胖婦剝衣出示其肚皮、但亦了無他意、祇睪肥大而已、婦可令其胎起立、即見肚皮抽動、其腹上塊壘上昇至胸際、但破綻在於胎兒必在小腹、此胎乃在小腹之上、此無疑爲練氣作用、而胎兒說話的聲發自該婦喉際、且嘴皮有時掀動、則又似一種變相之口技、凡此種種、稍具科學頭腦者、畧一聆察、可立判其僞、不意好奇者多、第一日(五日)尙無多人、次日參觀者逾數百人、事爲法工部局偵明、當六日下午一時、飭探員將設場之紀某並該婦等一干人帶局訊問、以其跡近妖言惑衆、判罰十元、驅逐出境云

盤踞大凉山之 猓玀族

有語言無文字 劉文輝擬近開化

南京訊、川滇康三省交界之大凉山脈、長約千餘里、寬約三百餘里山之東北麓、一帶、接近川康之平原、廣產粮米、惟爲果羅盤踞、漢人無法加入、間有以槍枝布皮食鹽等物、到山邊與果羅掉換鴉片者、該山果羅衆約二萬、有言語並無文字、山內農產豐富食用不盡、爲憂因其生活簡單、每家餘有粮穀數十石或白銀數十錠、然果羅風氣閉塞異常、且不諳漢語無法開導、川康邊防總指劉文輝、擬開發此山、如能成功該高原可增闢十餘縣、軍政費亦藉有餘裕、劉日前電呈中央請示

惠安發生 九少女 聯盟自殺再誌

全由嫁後夫婦不同居的奇俗促成此惡果

廈門通信、福建省所轄之惠安縣少女九人、因婚厭世結盟自殺、大概情形已披露七月三日本報茲將詳情探誌如次、泉屬惠安縣北門外有潘姓七姊妹與陳姓二姊妹、結盟自殺、極爲閩南社會注意此事肇因、由於潘贊之女潘盛去年八月嫁双龜碑施文仲嗣施入岐途、流而爲匪、潘女屢規不悛、且時被撻楚、女既遭虐、且不願偶匪人、遂萌厭世之念、適潘坦之女潘葉、父母爲訂婚陳春生作媳、而陳家已先有養媳、或前途非福、又有陳雪華之妹陳瓊、訂婚王卓之子、嫌夫體質弱小、三女遂招聯盟姊妹九人、結盟自殺、六月二十一夜、齊至母家、各易烏雲紗新衣褲、足着木屐、夜九時齊至北門外宅潭、九人脫木屐排列潭邊、然後以繩索互自貫縛成串、一齊投水迨翌晨發覺、九女已同歸離恨之天、九屍則聯結不解、九女姓名、計潘松姑十六歲、潘淵之女去年八月嫁北門街何慶麟、潘盛十九歲、嫁施文仲、潘葉、十九歲、潘坦生女、許婚陳春生子未嫁、潘慣、十五歲、潘鳥富女、未字人、潘芹、十七歲、潘爲娛女、嫁邑莊姓、潘徒十九歲、潘神求之妹、去年八月嫁胡連法、現懷孕月、潘社之女「名未詳」十三歲、未字人、陳青水之女、十六歲「名未詳」未字人、陳瓊配王卓子未嫁、惠安爲泉屬沿海縣份、女子均天足、農工一切工作、均女子任之(未完)

君患肝火否 我有潤腸丸

肝火中燒、最易激怒、世人往往因小不忍而亂大謀者、由於積怒、實由於肝火

君有肝火否、盍服第威德潤腸丸以平之、藥料完全植物質、毫無刺激作用日服二粒、肝氣不作、祝君前途更多勝利

價格低廉祇售兩角

第威德潤腸丸

各大藥房均有出售

懷中良藥 著名聞藥 豫防惡疫 起死回生之靈藥

一人服用一家無病、一家服用 一鄉無病、一鄉服用國家無病

守田寶丹

往々有假牌請特注意仲町二十二番地守田氏

消化、滅菌、救急 是寶丹之三大神効

粹集東西兩洋最貴藥材、配以雲南麝香、四川蒙藏之香味、唯一無二之貴重煉藥也、又聞之爽快無比、行旅必携、家常不可不備之靈藥也。

定價			
二十錢	五十錢	二圓	五圓
三十錢	一圓	三圓	十圓

藥効一般

水土不服、吐瀉霍亂、頭痛昏花、眩暈猝倒 飲食過量、身體怠倦、唇焦口燥、紅白痢疾 各種惡疫流行時服用寶丹諸患立癒奏効如神

總批發處 本舖 守妙 守田治兵衛

本行 東京市下谷區池之端仲町 振替東京二九八五番

分行 大阪市南區長堀橋筋二丁目 振替大阪五七七三九番

○全國各大藥房各雜貨舖發售

腦神經病實爲人生之大敵 火速打倒!茲有靈葯健腦丸!

腦病良藥 健腦丸

神葯健腦丸。原係調和東西所有精良純粹之醫葯。而創製者也。故一服此葯。不特補養頭腦。從正環流血液。復恢疲累。治癒頭痛並腦火。尤且順利便秘。安穩睡覺。明晰頭腦。以增記性及理解之腦筋。

藥價 三十戈 六十戈 一円 一円九十戈 二円六十戈 四円 七円

各大藥房均有發售

發售處 大阪東京 丹平商會藥房

代售處 大連 賣藥會社

學生欄

錦縣黑山二縣相繼 組織孔學分會 選舉正副會長積極進行

孔學會前派講演部主任幹事傳仲平、往錦義黑彰新民等縣、宣傳孔教、並組設分會事宜、曾誌前報、茲悉所到各處、異常歡迎、各縣分會亦相繼成立、故錦縣分會、亦於月之三日、召開講演大會、着手組織、同時選出鄭廷柱爲正會長、劉東閣爲副會長、嗣因劉東閣謙遜不就、即改選教育會長鬱炳麟副之、遂即宣告就職、積極進行、傳主任公畢、於四日即赴黑山一帶云

孔學會講演部主任幹事傳仲平、前日由錦縣到黑山、下榻於共榮旅館、六日即由縣長召開講演孔教大會、同時並選舉分會長、以便舉辦會務、茲悉選舉結果、劉逢源當爲正會長、孫尚海麗廣江爲副會長、當時即宣告就職、着手進行、足徵聖道復興、不倏終日、而傳主任講演得力、亦大有所過者化之概云

為上、三、詩歌、以民俗爲背景、而仍注重平民事項、四、鄉間紀事、及小故事類、五、諺語、以各省市普通民間常用者爲限、以上各種教育上之實施讀物、倘能搜集成帙、用爲補助民教之教材、自能有相當利益於民衆云

山大軍訓生乘 鋼甲車赴青

山大暑期受軍訓學生一行百六十餘人、由藏劉兩教官及宋君復導領、於一日上午十時許、乘魯省府派來之鋼甲車西上赴青州、與魯省各校學生、受統一訓練、茲將西上情形錄次

離青情形、一日七時許、所有各生行李、均已運抵車站、並有球類器具各件、八時許全體學生一百六十餘人、整隊到站、九時許魯省派來之鋼車來青車站共四節、點名後、全體即登車、於十時四十五分離青、山大全體教職員均到站送行

宋氏談話、本人此行係爲照料學生沿路一切、在青州無多勾留、明後日即行返青、本校學生經此次嚴格訓練後將來定有相當成績云

青民衆教育館 選編民衆讀物

青島民衆教育館、最近對於民衆讀物、異常重視、誠以讀物之普徧市民、功效極深、故對於此項讀物、正在隨時編選中、茲檢其最關於民衆場合者列後、一、文藝類、二、戲劇、以白話劇、及有刺激性之作品

教育局籌開 教員講習會

本溪縣當局、鑒於王道政治教育、日新月異、必須互相通洽之、乃能進境、是以教育局奉令、於暑假期在太子河沿、師中校開教員講習會、期限十日云

各校經費須赴 財務局領取 由七月一日起

安東縣屬各學校經費向來由教育局按月領取、茲爲實施新式簿記統一經費起見、因規定以七月一日起、將市內各學校經費、嗣後須逕赴縣公署財務局、按月請領、以期歛捷、俾便教育之進行云

一小教員 講習歸來

泰來縣立第一小學校教員池良、前赴新京全國教員講習會肄業、茲已期滿、於七月一日歸來云

縣視學視察 五九區歸來 對於教員勤惰 有澈底之考核

昌圖縣視學呂君彥升、自今春開學以來、分赴各鄉村視察學務、隨時加以指導、頃聞呂視學由五九兩區視察歸來、對於該區縣村各校、現任職教員服務勤惰、頗有澈底之考核、暑假後該兩區職教員、定有相當之獎懲、究竟詳情如何、容訪另誌

貧民藝學社 分送成品到圖 紳商踴躍捐輸

圖門於七月一日由新京貧民藝學社、派來社員霍永鐩氏、在本埠謁見警察署長暨滿商會長、會議提倡國貨、並向各商號送製成品募欵、以助貧民學社、聞各紳商緣以事關慈善、皆爭先恐後踴躍樂輸云

部舉行茶會、報告詳情、並請指示一切云

縣中學行 畢業典禮

吉林永吉縣立中學校長趙鴻鈞氏、茲以第二十一二十二兩班學生、畢業考試完竣、已於日前三日下午二時在本校大禮堂、舉行畢業典禮、並攝影以留紀念

紳民聯名呈請 縣中仍歸縣辦

吉林永吉縣紳民趙虹軒等、茲以永吉縣立中學校、定於七月一日歸市政籌備處接辦、故特聯名具呈永吉縣公署保留、該校仍歸縣辦、以便本縣子弟升學等情、聞縣署已據情轉請省署核示

滬網球賽詳誌 開賽單打王文定勝余田光 双打異常精彩邱德克潘卡

由中華網球會改變之上海網球會、於六月十八日下午正式開幕、並舉行表演比賽、單打各一組、結果單打王文正以六比三戰勝余田光、雙打德孚邱飛海擊敗卡爾生潘禮費區、雙打表演之精彩、尤出人意料之外、邱德以三比一得勝、戰局無時不在緊張之中、於當日中西來賓到者約五百餘人、濟々稱盛、於下午三時正、由吳市長舉行開球禮、比賽遂繼之開始、而新的上海網球會亦宣告成立、比賽情況如下

▲王文正勝余田光　開場比賽、單打王文正以六比三、六比三、連勝二盤、克服余田光、小余邇來球藝進步、咸深望其能出人頭地、不料仍功虧一簣

▲勝來甚易　王先開球、勝之、王連得兩局、反以二對一佔先、此後之三局、發球者皆勝、形勢甚見接近、余追成二比二、而三比三、遂王文正努力加鞭、連下三局、以六比三勝第一盤、第二盤小余開球、王文正又下二局、復以四比一佔先、小余力戰奪回二局、王又以六比三、再勝第二盤

▲重抽得勝　王文正得勝、全仗其有力之重抽、向雙角掃射、使小余疲於應付、小余網上工夫、確勝於王、但當日在此種情勢之下、簡直不得上網機會、間或有一二次、亦爲王之邊線球所擊退、兩人皆以底線長抽相接戰、小余安得不敗哉

王文正｛六比三 六比三｝余田光

▲邱德劇戰將雙打　雙打比賽、繼之開始、邱飛海與德孚搭配、戰卡爾生與潘禮費區、潘卡之雙打實力與稱雄一時、然結果邱德以三比一克服之、成績如下

邱飛海 德孚｛三比六 六比三 八比六 六比四｝卡爾生 潘禮費區

▲大刀濶斧　當日之雙打、除邱飛海較弱外、德孚等三人、俱爲雙打之好手、其壓殺擱劈及網前工夫之凶猛、令人咋舌、尤令人稱快、大刀濶斧、清爽乾脆、絕無拖泥帶水之事、空中球之互相往返、目不暇給、三四兩盤常置死者於活地、尤嘆觀止、其表演之精彩、可得而想像也

▲形勢平均　上場德孚邱飛海、因未臻於佳美合作之境、最初之形勢、全非卡潘之敵手、在卡潘猛力壓迫之下、連失五局、一籌莫展、雖力戰挽回三局、潘卡以六比三勝第一盤、第二盤邱德之間已見純熟、於是依樣葫蘆、施以報復、亦以四比一、居極對優勢、五比三而以六比三奪回第二盤、一來一往、形勢尚見平均也

▲突趨緊張　第三盤爲重要之轉變、爲勝負之關鍵、形勢亦趨於緊張、卡潘兩人、再度稱雄、以三比一而五比一、似握必勝之權、在此極驚險之形勢中、邱德兩人、突然振起、連下三局、成五比五、在艱困之局面中、發現一線曙光、卡潘雖再以六比五居前、邱德又得三局、以八比六再勝第三盤、二比一佔先矣

▲德孚稱雄　休息之後、作第四盤之最決賽、邱德復以六比四得勝、遂以三比一解決、德孚在第三盤中、一手擊天、打開局面、而第四盤之得勝、德孚之功、居十之七、身高臂長、隨處擱殺、其殺球之穩、尤爲克敵之所在、輔以穩健之邱飛海、潘卡遂無生路、競爭成四比三、德孚勝發球局、潘發球亦勝、成五比四、邱最後再勝發球、終以六比四定勝負

解決職業問題 組運動同盟 平大畢業生最近之活動

北平訊、北平市各大學本屆畢業生、感覺現在中國大學畢業學生之失業、殊成爲一嚴重問題、並以此問題造成之主因、乃由社會組織機構不良、且教育缺乏系統、現爲謀此問題之正當解決、特聯合組織「北平民二、三大學畢業生職業運動大同盟」、採公開合理方式促政府及社會之注意、期得解決、現參加該同盟之大學畢業生已達五百餘人、爲求社會對該同盟內容澈底了解起見、決於日內發表宣言、並在中山公園來今雨軒、邀請新聞界及黨

滿洲國地理概要（續）

（運素潛　丁建陽　合編）

北分省、由札蘭屯登北滿路西北行、於博克圖過長約十餘里之興安嶺隧道、經免渡河抵海拉爾、地瀕海拉爾河南岸、又名呼倫貝爾、因地近呼倫貝爾湖故名、爲北滿鐵路之重鎭、昔本一荒涼村落、水草豐美、蒙人多遊牧其間、自築東清鐵路（北滿鐵路）後、始設立市街、人煙日稠、商業漸興、遂爲貿易之市場、今興安北分省署設此、全境分六旗一市、一、索倫旗、南屯、二、新巴爾虎左翼旗、阿穆古朗、三、新巴爾虎右翼旗、阿爾坦敖喇、四、陳巴爾虎旗、烏珠爾和碩、五、額爾古納左翼旗、奈勒穆圖、六、額爾古納右旗、吉勒穆圖、七、海拉爾市

北分省之農產物　據一九三三年調查、本分省既耕地占全面積四分之一、北滿鐵路沿線、額爾古納河流域及三河流域、盛產小麥燕麥蔬菜等、於三河流域從事農牧者、以俄人爲最多、約在五千人左右

北分省俄人所耕之林區　本分省東境、興安嶺之森林、在北滿鐵路沿線、昔遭俄人濫伐、除山嶺深處外、現無良材、其所採之木材、除供北滿鐵路需用外、而西伯利亞鐵路機關車之燃料、亦仰給於此、其所採地段、有火燎溝、皮洛以谷、權林河等

北分省之礦產　在滿洲里附地面積約一萬八千俄方里、近有札賚諾爾煤礦、在室韋境內有吉拉林金礦、在奇乾附近有巴克才、譚山墩、具子河、等地、採掏金砂者甚衆、又有呼倫池產鹽最多、此外在免渡河附近、最近發現石油礦、經中英礦業技師試採、已定其品質確爲優良

臚濱位置之重要　由海拉爾登車西行至臚濱、土名滿洲里、即北滿鐵路之起點、北與蘇俄境內之西伯利亞鐵路相接、實爲滿俄邊境之鎭鑰、自日俄戰後、闢爲商埠、設有滿洲里稅關、與俄人貿易頗盛、爲本省一大都市、並爲我國北滿邊防唯一重鎭

呼倫貝爾兩湖之魚鹽業　此兩湖位於臚濱縣之南、兩湖附近地帶、因地近邊疆、以簡稱倫邊、倫邊之魚產、以此兩湖爲最多、其中以鯉鯽爲佳、鯰及白魚稍次、每年產額約一千零八十七萬斤、運往俄國者過半、餘則運至海拉爾、再分布於新京哈爾濱各地、呼倫池之西南、有珠爾博特池、產鹽甚多、粒細而白、每年產額約一百九十萬斤、足供本省之需

大市集　大市集即壽寧寺、俗稱甘珠爾廟、位於呼倫湖與貝爾湖相連之烏爾順河東岸、此廟爲清聖祖所建築、孤立荒野、形極壯觀、每當五六兩月舉行大祭之期、蒙人咸集於此、南自張家口、北迄買賣城、來此祀佛、車馬輻輳、絡繹不絕、附近一帶張幕設市、故名大市集、周圍廟宇有廿、珠爾廟、塔穆博廟、福寧寺等、西過烏爾順河、爲元興都故城（完）

陸上競技選手權大會 改定八日舉行

滿洲國體育協會、吉林體協支部、主催陸上競技選手權大會、原定七月一日舉行、因是日天雨阻滯、茲經吉支部幹事會議決、改於八日上午八時（仍在新運動場）舉行、已由該支部分函參加運動者及該部職員知照云

一中舉行 學期考試

吉林省立第一中學校長孫繼先氏、茲以暑假起見、特定於本星期五停課溫習、下星期一舉行本學期々考云

吉省署匯發 旗生補助費

吉林省公署、茲據留學德國旗生雷繼彬關永山等二名、呈請發給應領補助費等情、當經省署查核相符、已飭旗蒙科由中行匯發矣

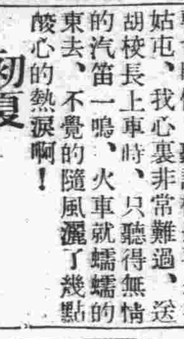

交好朋友

（錦縣扶輪三年二期女生年十二歲　金玉環）

我們現在念書、將來不能獨自在社會上謀生活、所以必須交友、但是交朋友、也是很不容易的、交了益友、能夠相勸勉、相扶助、有了難事、也能替我想方法、對於品行學業、也能鼓勵前進、像那安樂相親、患難相棄的朋友、又是無益而有害的了、所以交朋友要謹愼一點、要知道他的心對我們好壞、我對他當然永是一樣的了

愛惜光陰

（錦縣扶輪三年期男生十一歲二年生　董玉英）

光陰似流水的過去、轉眼又將一年了、我的年歲一年一年的增加、還比那飛馬快上十幾倍、光陰過得這樣快、我們應該愛惜光陰、不要把他空過去、倘若我優游歲月、老大無成、徒自傷悲了、我在校裏念書、成績不敢說好、我在晚上、我悲傷我的學問低、我憂愁我的知識淺、我要愛惜光陰用功了

春光與少年

（輯安縣六校學生楊德福）

小朋友們！春天到了！吾們正在少年的時候、光陰像水一般的流、今天過去的光陰、明天就不能再回來、假使吾們在這個時候、若不努力念書、到老了的時期、想要念書、也就晚了、古人有言曰：「一日之計在於晨、一年之計在於春」所以我們少年人、在這春天的時候、要努力用功讀書才好！

胡校長的走

（錦縣扶輪男生三年二期十歲　李章勇）

我們學校、在民國九年成立、已有十四年了、經過了七位校長了、現在已到胡老師的校長、校長對於我們很有好處、對我們身體鍛鍊、每天上一次早會、叫我們努力學業、對我們這樣好、我們願意胡校長永久在我們學校、不想路局改組、把胡校長調到皇姑屯去、在五月十一日朝會時候、聽說校長要去皇姑屯去、我心裏非常難過、送胡校長上車時、只聽得無情的汽笛一鳴、火車就蠕蠕的東去、不覺的隨風灑了幾點酸心的熱淚啊！

初夏

（錦縣扶輪三年二期女生年十二歲　陳美珍）

現在是初夏、我們很快樂、家裏種的花都長葉生枝、叫人可愛、野地裏的草、也很茂盛、田裏的麥、也高大了、我們在樹下讀書、聽著樹上的小鳥、查查的叫著、很是好聽、我們由少而壯、也像到了夏天、不要浪費初夏的光陰了

初夏

（錦縣扶輪三年二期男生年十一歲　韓鴻文）

春天已過、夏天來到、我和同學在野外、看見野草長得青綠、好似對我們微笑、看野花開得干紅萬紫、眞是美麗、又看樹枝上、都長出碧綠的葉來、看那夾岸的柳樹都軟柔、又看農夫在野外的田地裏、耕田下種、十分忙碌、還有那燕子叫呢喃、我們享受這些夏景實在好呀

娘娘廟會遊記

（錦縣扶輪三年二期男生年十一歲　邵雲驤）

一般人所迷信的、就是廟宇、廟宇很多、獨有娘々廟在各地方、更有人信、錦縣東街有娘々廟、四月十八是人山人海、善男信女、絡繹不絕、從十七日開門、到十九才完、我和同學二三人、到十八那日去逛廟、看見女人們有的拿香、有的磕頭、迷信得很、我看一會、就回家來了

奉送 鰲星來蘇草（男子五淋白濁 女子赤白帶下的）

男子五淋白濁、女子赤白帶下、倘或頑忽不治、不但身體虧弱、乏嗣、猶爲堪虞、市下療治淋症、白帶之藥物甚多、惟藥性劇烈者、服之則有倒提內蘊之虞、後患更不堪設想、「來蘇草」、乃婆羅洲特產、藥性純淨和平、治淋治帶、確有特殊功效、本園種植以來、遠近患者爭相索服、莫不立愈、曾奉內務部暨奉天市政化驗、認爲確有奇效、特頒給證明書、惟近年來索者日多、不得不酌收藥本、以資挹注、每服暫收大洋七角、剪報來購、買一送一、外埠郵寄、郵費加一、患斯病者、希速服用、俾能延年益壽、早子嗣、△上海春暉藥草植物園啓△滿洲總代理處、奉天西華門外路北眞正稻香村、滿洲電話三七四七號、大連代理店、西崗子德記全棧大藥房

戒煙

科學新法戒煙　癮輕者五六日　精神隨意作事　不受絲毫痛苦　癮病並同齊治　夏日天氣和暖　戒除後再吸煙　挽救黑暗同胞

斷癮迅速安全　癮重者七八天　百病泰然不犯　心中喜悅非凡　老幼入院方便　快忌嗎啡大煙　惡心嘔吐心煩　藥費優待從廉

奉天省大西城門外　振華醫院　函索簡章請附郵票

施診

午前施治。分文不取。午後營業。藥費從廉。診治科目。內科外科。婦女科。小兒科。花柳科。耳鼻咽喉科。皮膚科。接骨科。產科。眼科。驗血。檢便。檢痰

注意（產婆收生救護難產肺病吐血骨折均有特殊療法救急黑紅兩傷各種服毒危險各症不限鐘點前往診治）

皮膚發癢

到處人士證明如意膏清涼止癢功効無比、皮膚發癢、但搽此膏、不數分鐘、癢即停止、即最頑最癢之濕疹、亦奏速效、其有此奇功者、因其所含成份、爲其他療膚藥所無、既具舊式盛行藥膏之長、而復用最新科學方法增益改良、以成完品、山東索鎭耶穌堂高君允仁來書云『小兒近患皮膚痒癢、搔破之後、黃水淋濱、想係濕疹、而屢治不愈、後搽如意膏、立見止癢之效、續搽數次、霍然痊愈矣』君若患有疹瘰疥癬爛脚癩頭無名腫毒、抑或割破燙傷跌損蟲盤等症、應常備用奇功累奏之如意膏、以速愈之也、各藥房均有出售、或直向上海江西路四五一號韋廉士醫生藥局購買、每盒七角、六盒三元五角、郵費不取（一切信件可由奉天和記洋行轉上海韋廉士醫生藥局）

頭痛靈

男女老幼　神經頭痛　感冒頭痛　逆上頭痛　飲酒頭痛　一切頭痛　即時去根　各大藥房　皆出售　每包三角　大洋[illegible]角

大連德記全棧大藥房發行

婦女靈藥　安婦福

調經種子　白帶赤帶　胎前產後　子宮諸病　五癆七傷　飲食不進　婦科諸病　莫不神効　各大藥房　皆出售全　治說明書　函索即奉

大連德記全棧大藥房發行

秋農醫院

地址奉天南市場◎滿電話三一〇一號

診療科目　●內科　皮膚花柳科　●外科　耳鼻咽喉科　●兒科　產婦科眼科

附設戒煙　鴉片嗎啡　白面巴比　那兒等癮

不論年久癮重及身體虛弱者均可醫治不用瘋藥麻藥無痛苦七日至半月全癒鄙人等在南滿醫院當醫師多年見我國人因言語不通殊感困難今爲國人便利計自設醫院設備完善各種手術均能施行庭園寬闊植樹木花草病室清靜備有澡堂自來水夏有電扇冬有暖氣隨時入院看護周到收費低廉

院長　苗秀新啓

得荊州牌紬緞

△印花軟緞　△印花毛葛　△各種綢縐　△博亞絢　△昌和綢　△雲林錦

博昌商行　日本京都上京區今出川通千本西入

肝氣新藥　平肝止痛　和胃運氣

此藥係用最新化學分析取其精華其質無臭無味藥性和平成效卓著決無副作用之弊

肝胃氣痛（俗稱心胃痛其實病在肝胃與心臟無關得病原因不外食積氣阻所致）痛時（或如刺或如絞日夜無定或時痛時止或食後作痛）此藥功能平肝健胃止痛運氣消滯利濕（口苦作酸嘔吐清水食積氣滯面黃腹脹胸膈痞塞噯氣嘈雜不思飲食胸悶鬱結脹滿痞痛大便秘結等症）

此藥對於急性慢性腸胃病均有卓效如腸胃衰弱下痢瀉肚不止消化不良飲食中毒服之神效此藥無病常服健胃消食增益全身血液精力體力安眠解熱其實效之神有意想不到之靈驗

肝氣新藥每盒定價大洋一元每打廿圓外埠函購郵費在內

總行上海新生製藥公司　滿洲總代理奉天小西關祠堂前　大生藥房　滿洲國自動電話三四七二號

大連市西崗街總代理店　康德記源棧藥房

固精壯陽改造生殖最效外塗藥……

香港出品　性的靈　TSINBEREN

此藥爲英醫士用化學方法配製用法簡便功效異於近世諸等仿造之外擦劑凡男子陽痿不舉勃起力減退早洩發育不全快感缺乏之房事前塗上三分鐘後發展性育陽曲能伸陽痿立起固精補腎大有九牛二虎之力剷除一切性病老人病塗用更爲相宜

定價金盒一元二角加料紅盒二元特製藍盒五元

香港美福化學藥廠

經售處　哈爾濱道外桃花巷街　閻氏藥房　瀋陽城內鼓樓南 南滿站彌生町　志雲翔

孩子

楞伽

近來、差不多成了習慣般的、只要一聽到孩子的哭聲就忍不住要過去抱起他、在房裏來回地走

孩子的脾氣也眞古怪、別人抱着他、老是哭個不停、只要一到我手上、抱着他在房裏走了兩三轉、他便不哭了、先是張着眼打呵欠、接着眼皮便垂了下來、同時鼻息也輕微地發出了、這常常引起被孩子纏擾到筋疲力盡的妻極大的驚異、每次見到孩子熟睡在我手上、她總要笑着向我說：

「想不到你竟有這樣大的本領、倒是一個抱孩子的慣家！」

聽了妻的話、再望到在手上的孩子的睡態、我不自覺的安慰地笑了、於是、抱孩子這一樁事、便成了我日常功課之一、我是這樣的感覺犧牲一些自己去造福別人、是這時代每個人所應爲的事、何況睡在我手上的、是我自己的孩子呢？

然而、這事情、漸漸的覺給了我極大的麻煩、孩子的脾氣是那樣古怪、也許是在我手上安適地睡慣了、除了夜間照例的一次熟睡外、其他的時候、總不肯親一親枕蓆、就是把他放在車子裏推着也不行、他只是哭、一直要哭到我過去把他抱起纔罷、我素來是個把時間看得寶貴的人、一旦要在每天的生活裏、勻出一部分時間來放在抱孩子這事上、不用說是要感到不耐的、尤其是有時正當提筆作着文章的時候孩子忽然哭了起來、打斷了我的思路、雖然勉強擱下筆過去抱他、心却仍舊懸懸在那篇文章上、這就不能不想一個變通的辦法、等他在我手中睡熟了、便把他轉移到他母親手裏去、可是就在這一轉移之間、他又醒了、又本能地哭了起來、使我無法把他放鬆、好幾次在厭煩到極點的時候、我止不住想橫一橫心、把他拋在牀上、聽憑他去哭、但總不忍這樣做、我只好對妻說：

「我們還是雇一個奶媽來領他罷！」

妻搖搖頭、對於我這提議她常持着反對的態度、反對的理由是很充足的、第一當然是他的奶水多、用不着每月出八九元的工錢去另雇一個奶媽、其次是S市風俗澆薄、奶媽的多半靠不住、她不放心把孩子交給她們去領、爲了證實她的話、她更舉出不久以前某某家的奶媽因解雇懷恨把鋼針喂小孩的事作例、說雇用奶媽帶領孩子、是只有增加孩子的危險性的

有着這些理由、於是我便不得不耐着心、每天勻出時間來抱孩子了

大抵不論什麼事情、只要一成了習慣、便會發生一種趣味來、最初把抱孩子看做一樁厭煩事的我、日子一久倒覺得一刻不抱孩子、心頭恍惚若有所失了、瞧着孩子睡在我手上緊閉着他的小眼珠、頭微微仰起着、口張開成半月形、從他的小鼻孔裏吐出香甜的鼻息來、我總要感到一種無名的喜悅、想到他未來的成就也許要遠勝於我這不成材的父親、我更忍不住由衷地微笑了、這笑常常會把孩子驚醒過來的

可異的是我近來的氣質和心境都有了改變、平素浮躁的習氣不知道到那裏去了、現在是能非常耐心地處理每一件事情、這暗暗使我奇怪：難道抱孩子這事、對於我竟有這末大的影響嗎？我也曾把可異處和一位朋友談起過、回答却出於意外地使我吃了一驚

「這不算什麼、每個從青年轉入中年的人、都是這樣的」

不錯、我近來的心境的確有些近似中年了、我非常執着現在、對於未來雖也存着不少奢望、但也不像幾年前那樣濃厚、誰知道我的青春竟已在我不知覺中偷偷地溜跑了呢！這青春的消失、在我的生命史上、是怎樣重大的損失啊！當孩子又一次睡到我的手上來時、我不禁有些惘然了！

衣羽 (二)

瑩

六

這一年的冬季、氣候特別的冷、天空中、整日飄着雪這時她的父親就了政府裏的委員的職務、便帶着全家同到北方去、只有她一個人孤清地留在上海、她說「我怕我不能再見他了、爲了他我可捨棄一切、甚至生命」

而他呢、正在爲着和平爲大多數在地獄下生活的人們做着慈善的工作、她終於捨棄了那豪華的官小姐的身份、投到貧困的他的胸懷裏去

此後、她熬着了生活上的艱苦、和他一塊兒生活着、在事業上、她像是他的眼睛像是他的右手似的幫助他、有時她見他生活太苦的時候曾經想自己找點職業做做、「因爲」她說「要使得他的生活好一點」在那樣的時候、她忘去了在中學校就感到惶恐的黑暗的社會了

他結束了那些空想和浪漫的夢、在現實中追尋着有意義的生活——充實的生活

一年後、他們有了一個小女孩、父親和母親的美麗都移到了小孩的身上去了、那小姑娘是聰敏的、更有着音樂的天才、有時、我到她的家裏去、她父親拉着還在中學校的時候就買的、現在只剩一根絃了的梵哦林的時候、剛兩歲的她、便會用小脚搭着拍子、小手不住地抓着那有着漂亮的黃髮的頭、嘴裏哼呀着只有天使才懂得的歌

小鳥似的歌

於是、大人們笑了、快樂地笑了、

被貧窮不斷地襲擊着的她們、小孩子在冬天連棉衣也沒有的事、那是很平常的、冷的時候、唯一的方法、便是抱着孩子坐到那有太陽的溫暖的光下去取暖

那時、我在浦東做一點小的工作、一有空閒、便過江來、和她度着很快樂的一天、有時、我幫她洗衣服、面對面地隨便討論着各種的問題、假如、身邊還有點錢、便一同去看電影、在戲院裏、聽着好的音樂的時候、她會感慨地說着：「唉、好久沒有聽音樂了……」可是不久、她又會把這感傷的情緒壓抑下去

記得、當她父親到上海來看她的時候、她是怎樣地高興着告訴她的父親、說她現在的生活是怎樣地快樂、當那老年人表示要在經濟上給她以幫助的時候、她說：「我願意在貧窮的生活中來鍛鍊我自已！」吻着那霜一般的白髮、拒絕了那善意的愛惜

「孩子、我願你會得着幸福」父親闇然地說了這樣的話

送着父親走出了那狹小的弄口、回到屋子裏時、她流了爲「愛」而流的眼淚

爲了工作的關係、她和他在第二年的冬天、便開始那飄流的生活了、據說、是飄到了北海之濱

我們也就這樣地被隔絕着漸々地、聽說她損壞了她的健康「那是、操勞太過的原故呢」一個朋友、在今天的春天、這樣地告訴了我、

我雖然想念着、可是沒有法子可以得着她的確實的信息、直到今天才接着那樣可懷念的信、使我墜入了那曾經迷惘着我過去的夢

七

下面是我的覆信

「親愛的衣羽——」

因爲別離了、才更清晰地見着了友誼的可愛

是的、我們有一年多不曾見着了、在這漫漫的一年半的時日中、我除了增加一顆衰老的心之外、還有着一些什麼呢

生活是空虛和寂寞的、我還是那麼着、常是在幻想中追尋生活、而且、不能無夢

在現實的生活圈子裏、你可知道做一個職業的演員、精神上是如何地被苦痛磨折着、在工作絕了望的時候、對於曾經在愛美劇團裏、你拒絕上演的事覺着了不勝的傾慕

我學得了這麼多、在人生的學校裏、我已不再像往日那樣的活躍與天眞了、我懂得怎樣在這可咒詛的擾攘圈子裏、對着那些可怕的陌生人們裝着笑臉、怎樣咽着眼淚和那陌生的一流、說着無謂的話、羽呵！在這人生的路上、我已是不勝疲狼地沉下去了

有時、爲了要忘却這些傷痛了的心胸、曾經在青色的酒精裏、在狂吹着爵士音樂和嘈雜的笑聲裏、尋着一剎間的麻痺、但、當我清醒了過來、那時候呵白的枕上、滿滿了悲哀的淚痕、在疼痛着的心胸裏我覺着、有鮮紅的血、在流

在友誼上、我的周圍雖沒有意識地使我下沉的人但、却沒有一個是在眞心的希望我有所成就的、我不喜歡的人、偏會纏着、而愛我或是我愛的人、却並不能常聚在一起、生活是怎樣地在矛盾着啊！

當我一個人在夜的都市裏漫步、偶而聽着了那流浪者底一群奏着凄傷的小夜曲的時候、我記起了那探索似地眼睛、在深密的樹林裏、我見着了那潔白的靈魂

我不能忘去那墓場裏面的無聲的太息、不能忘去那親愛的聲音吐出來的友誼堅信的話語、有時、我會想起了一根絃子的梵哦林、我會想起了那有着音樂天才的只有天使才懂的小鳥似的咿呀的歌聲

不斷地被人們歪曲地談論着、可是、什麼時候再能聽到那傲然說着的「她不是你們腦子裏所想像的那樣的人……」的話語呢

我記得、我們曾經唱這樣的一個歌、中有一句是「Will you think of me and love me as you did once long ago」

現在、就把牠來結束我的信吧

毅、五、一三

轉變

亦寒

第一次見着他、吸着煙、吃着茶、他在地板上蹀來蹀去、說着這些話——

◇

我覺得筆桿兒太柔弱、好像塑些木偶蓋座土廟、我們應該脚踏實地、勇猛的努力的認眞來幹

◇

作一篇文、寫一篇詩、不如作一件事、一件小事受了剝削、纔能越發增加我們的理智

◇

抓住一些人家抓不到的纔是社會大觀人生奇蹟「飲鴆自甘」死的象徵、這狂流不要浸潤了生氣

◇

從此不再絞腦汁、放下筆大踏步的走到痛苦裏去、建築起來鋼鐵的橋樑、踏遍那荒漠了的大地、

Diane的白髮

陳亮

寂寞的街哪

打喧鬧的都市邊岸、經過一小時的水程——到了這兒

繁俗、全叫遺忘啦、讓柔軟的白帆布鞋的膠底扔在青灰色的石板上、是不會驚覺了什麼的、躺在黑牆門口的黃狗、依然那麼躺着、蹲在矮屋子裏織布的女人、依然那樣勤苦地織着、除掉一些木機的聲響、除掉一些孩子的哭叫、全然沒有別種聲音、多麼幽靜的境域呵

「你也愛幽靜麼？Diane」

祇點了點腦袋兒、沒說話、她藏着一顆十七歲的姑娘幽嫺的心

「噹……」的、鐵杓子敲在鐵鍋上的聲音、吃飯的時候啦、太陽重重的壓在她那頂西湖紙傘上、太陽重重地壓在我的大邊子草帽上、肚子裏就感到空虛

「吃了飯再上海濱去吧」

「也好、休息一回兒」Diane 的臉上貼着小的汗珠子、那胭脂兒通紅、給燒過的燒鴨似的、她平常沒出過遠路、她是一頭養在金絲籠裏小鳥呵

「疲倦了嗎、今天累了你啦」

「你可別這樣譏笑我」

便胡亂地走上一家菜館、揀窗口邊坐下、她靜肅地不說什麼、除掉在我點菜的時候、叫我少點幾樣外、雖在鬧哄哄的館子裏、我們這一角始終是冷寂的、憂慮的人常常歡喜保守住一種無底的冷寂

「難得到鄉鎮上來跑跑、你可生些什麼感想？」我故意要把冷寂打破

「有什麼感想呢、祇覺得鄉鎮的生活比我們更寂寞、更空虛罷了」

Diane 搓了搓手掌、烏溜溜的眼珠子、儘靜着窗外、綣曲的頭髮拖在肩上、她有着一個玉琢成似的鼻子、和珊瑚磨成似的嘴唇、青春的光彩息留在她的雙頰上、她要是生了兩張翅膀、她要是……那她就該被人叫作「愛神」的

「Diane、那末、我要問啦、你對於你自已的人生觀念怎樣？」

「那我不能敵底的回答你……最可寶貴珍愛的時代過去了、懷着希望火星的年頭還沒有來臨、我最惡恨着的是現實——十七歲不能給予我什麼……」說到這裏的話就輕下啦

「你期待着的、該是十八歲了？」

「不過、我對於十八歲也沒有什麼過份的奢望、祇希望向來束縛我的舊規禮早早跟舊的時代淘汰、或者、年紀會使我增加起反改的力量、可寶貴的十六歲以前的童年時代消逝了、我只有把我完全的希望放置在成年時代」

吃過飯、搭汽車到了海濱、六月的風打海面上滾過來、黃色的海水捲着螺旋紋兒儘向灘邊衝、衝去了心坎中久積着的沉鬱、衝去了沿途帶來的疲乏、我和 Diane 沿着灘走去、在淺黃色的沙舖成的毯上輕輕地發出「沙沙沙……」的音律、在偏僻的一個所在坐了下來、沉默着

我無意中在 Diane 的腦袋上發現一根白髮、白洋線似的那麼一根

「怎？這樣年輕的人就白了頭髮」我帶着異覺地說

「拔掉它、替我拔掉它」她却毫沒意思的模樣兒

我伸着顫慄的手指替她拔去了、交在她手中、她用着兩支細瘦的指兒拳、她開始在臉上浮起一層陰晦、她怕、她怕再有第二根

「這樣、亮、我對未來又起了駭怕」

「Diane！爲什麼不努力現實呢、現實是人生中不能放過的時代啊」我又申說「譬如那在驚濤駭浪中的船隻、除掉竭力挽救當時的危機外、還能憧憬着過去和希望着未來的平安嗎！」

她像在夢中驚醒過來、她這時的心已不再是那樣一點幽嫺的少女的心了

因風想

水台宇

南風正吹着牽牛花、一陣一陣斷續淡泊香的味、使我想起燕市的五月、現在的燕市不是街衢早已開遍了馬櫻了麼！牽牛花淡泊的香味、多少有點與馬櫻相似

燕都與我闊別恰將半載了、這半載之中自已的生活自已的環境不知起了若干變化、可是若問究竟爲了些什麼則又十分憧憬、簡單說句老話罷：爲了什麼？人間除却生活與愛情、還有什麼事呢？生活、愛情、現在我被宅們禁錮了

近日我時常想起、諾克渥金所說：「走進交易所的人們領略了酸辣生活的刺喉、然而有時知道那慘白的斜眼更爲刺目、尤其是上帝賦給女人的眼睛……」和米地格爾所說的：「愛情是一條柔滑的絲帶、人們往往因爲宅柔滑自已要費盡很多的心血找來宅自已纏在身上、然而有時在不知覺中、而被宅傷害了」這樣的滋味、現在我都嘗着了、雖然絲帶不是我自已找來、但是纏在身上、確是自已願意

記得金克木兄譯過一首法文小詩：

「一點々怨恨、
一點々愛情、」
於是乎日安。

×

「一點々希望、
一點々夢想、」
於是乎夜安。

大概這樣人都是達觀者、而且境遇都是順流、而我也常想能這樣

然而這「於是乎」喲！竟不允許我能作到「安」、怨恨是一天加重一天、愛情却走進迷忘的霧裏、希望與夢想完全被事實擊毀了——於是乎陷在不安裏！希坐在這彈簧的椅子上、堂々乎、皇々乎、豈不是儼然乎、希望與夢想的實現麼？

然而、然而喲！誰知我是怎麼的難過怎樣的難堪、倚他人的門下作一個沐恩者、這是何等的羞顏啊！尤其是諾克渥金所說：「那慘白的斜眼更爲刺目」！自己無意中寫了一首絕句：

奔到足跛勢所成、
橫飛白眼笑無能、
大膽操戈揮晚月、
誰知不爲覓公卿。

又無意中被她人看見了、竟認爲我是有意射影、居然對我以非禮、自已想自已眞個被禁錮了麼？而我却不欲辯白——也無須辯白、這些非禮我都漠然置之、老實說來我是以讀歷史的眼光來看她們！離開時代的人你還能怎樣對付她們呢？同時我認爲禁錮我的不是她們、而是生活

據說負積極深的人、常起些病態的覺感、那麼我說「我也是這樣吧？」

南風正吹着牽牛花、一陣一陣斷續淡泊的香味、提示我想起夕華朝萎的象徵

牽牛花是怕酷熱的、年齡已似朝晌的太陽、牽牛花此時應是萎謝的時候……

一九三四、六、廿九、于松江之濱

初夏的黃昏

冠華

月亮看着我
我托着月亮
看夏凉透樹枝
如一片沙
凉氣潑在屋尖上
半個屋影移向牆
我在黃昏時散步
靜看黃昏

李二 (二)

夢魂

李二跟着四爺會笑了、自已一高興、便說聲「謝四爺的主意、四爺怎打發、怎救濟都好……好……好……」

李二的妻子、每天吃完早飯便得到上房去侍候太太、晚飯前才能回轉自已房中、「老太婆倒是個胡塗虫、丟三忘四、一天也看不出個陰晴、好像傻人一樣、還是個老頭兒講禮制、待人有厚薄若不是老爺子救我們、我們住店也得住死哪！」在李二的妻子從上房中走出、到廂房對李二報到、李二很覺得四爺的慷慨、不失君子之風、自已的妻子、初給四爺太太當女僕、就很順氣、今後的時光、更好容人度啦

李二的精明、若擺在鄉村裏、很可說得出、只是擠到狡猾的都市人群裏、就免不掉要被驅逐了、都市的人群中、倒是罪惡網羅、有多少的有血性有人情的人們、都煙消在這裏、啊！人群！都市的人群

是秋風吹得殘葉飄零、蕭地愴涼的一天、李二受了四爺的重命要走出四十里地的村莊去討債、臨走、四爺給拿了三個銀圓、並吩咐債若不到時、可在當地住宿、延之三五日不打緊

李二心情偏促、駭潮狂漲奉到四爺的面論、那敢稍慢但出門走不足二十里的遠近身子覺着疲息了、順便坐在大道旁的那孤老的樹下、低着頭追想着劉四爺對待自已的情形、心中的跳、耳的鳴一剎那間、李二有如流疫加身、心情亂了

「啊！初婚的妻、竟能同我忍耐窮苦、却是好女子。命裏造化……劉四爺的待我比初來好得多了、不像初來時、見面時先賞白眼、現在現在喲……有笑的臉了！」

呆了一會子、又一個想象、估據了自已四肢的主要官能「啊！妻爲甚對我愈表親熱和憐愛呢？……右手上新的金戒子、據說是太太給的唔！有情由！……情由……四爺對我怎突然底改了好心情？……」

有了好的主意似的、站起身子、按着原道返回、身側的風吹得全身體沒有一點主持力量、眼角也癢了、心又在跳！

「碰！碰！」兩聲敲門、伙夫開了外門、李二由伙夫提的燈籠光下、瞧伙夫臉色不同白晝的了、伙夫訝意的問

「四爺不是不叫你三天前回來嗎？怎的呢？」

李二不惜理他、大踏步地走向自已房裏、剛進內門、燭光尙微熹未滅、妻在牀上躺着、旁面是一個男子拿着煙袋、燈光中看不清楚是誰但妻和那個一見李二闖進、都立起來、李二乘勢方辨識得出拿煙袋的是房主四爺。

身子戰慄了、舌頭硬了、手也麻木了。

「來到小人房中、有麽私事、不公開給我？」

「渾蛋！你的妻甘願！房錢不給、還護庇妻子、可笑的笨東西不知進退！」四爺仳了一會眼珠瞪得大了！

「喂呀！禽獸」李二手起菜刀落入四爺頸部、四爺要穿鞋接着、受了三刀身子舒適地躺下、血在燈光下顯得分外發紅、有如窮棍子、所向上帝祈禱得來的鮮紅色平和的玫瑰酒一般。

李二的女人、看情形不好、把裁布的剪刀拿起來刺着自已的咽喉、躺在四爺的身上、伙夫和四爺太太、都驚起來、喊到了許多警兵、圍々圍住李二住室、喊着捉兇手、然李二在兩個情人亡命中、靈魂緊隨着肢體、已走向太平的道路、幸福和怨泣都乘在房主的流血中了

倦鳥

魯楞

歸來吧！
倦飛的鳥兒啊！
那裏望不見故鄉的家山
那裏也不是故鄉的田園
那裏又不是故鄉的風俗
也聽不到故鄉的語言
何必在他鄉留連？
啊！倦飛的鳥兒歸來吧
他鄉有什麼值得依戀
人兒、啊！別來無恙
看看那含媚的青山
在山邊有人盼乾了淚眼
有人憔悴了朱顏
啊！縱使你心是鐵石鑄成
也應該發出無上的憶念！
何況、這是北國的初夏
是北國誘人的夏天！

◆ ◆ ◆

歸來了！人兒！
我飽歷風霜的歸來了
自從少小離開了父母
流浪從海北到天南
那裏是溫暖的羊城
那裏有可愛的蛋船
那裏有華燈的大堤
那裏有長綠的鄉田
那裏有迷人的兒女
那裏眞值得懷眷？
但、我不喜歡吃榴蓮
寧願受故鄉的嚴寒
所以我不得不歸來了
重到這兒時的樂園！
啊！縱使是時光倒流
一切也已經十分變換
但、一切的風景雖然如昔
一切的事情却不似從前
我、此後決計不再漂流了！
因爲我的双翮已有些感到疲倦

一九三四、六、二一、於某地

船上

黎源

船鳴完汽笛、就開碇了、馬達響、船向海面挺進、白茫茫的海上的霧、漸隔絕了都市的身影、碼頭上的喧囂

船上依然充滿了人地雜沓的步伍、噪亂的吵嚷、過了些時候、人安靜點兒、站着的坐下、坐下的便捲伏了起來

船以半快的速度駛行、人是覺得稍微有些顚疲、上船時候的忙亂、擁擠、身子有些疲乏、現在就堆在這人群中黯暗的艙房、僅從九處洞口流進一點光來、空氣並不好、人又這樣多、人的噓氣、汗的臭、使空氣十分不潔、

當然我覺得煩悶啦！奇怪我週圍的旅客們、却並不覺得這環境的難堪、更有充分的餘裕、興趣來互相詢問、談、笑、而差不多他們都是剛纔熟識的、談起話來却有相見恨晚之慨、先問明了各人的行止、再談一些各人的鄉情、經歷、見識、接着就不分彼此、是食物飲料、就共同用着了、談得更投機、那麼、煙々的笑聲、在這鬱閉得怕人的艙裏、就散在着一股很大的力量啦

我走到甲板上、心神爲之一爽、一個山角是剛剛轉過去的、過去的海路、被這山角隔斷了、只有前面、水是連着天的、太陽剛爬進雲團裏、沒有太陽光的照射、看樣兒雲是清的、沒有雨啦、風在颭々的吹、拂得人怪沉醉的、我眞怕敢想回那艙裏了

風是大了！船已經進到老洋的邊界、水色碧黑、浪跳起多高多高、噴着銀白的碎泡沫、甲板上有幾處噴濕、船大々的顚簸起來、甲板上散步的人們、爭先奔進艙裏去、我是最末一個進去的、我脚上被浪打濕了好些、我不覺得怎樣恐懼、倒是我隣近舖位的一個中年商人、替我怕起來了、說：「老弟！這可不是鬧着玩的、水火無情假如有個失了足、、那有多麼兇險……」

我報之一笑！投擲我的身子在舖位上

船顛簸更加狂了！一起一仆、傾斜得像要倒下去的樣子、人在上面坐不牢、向一左一右歪晃、這時就有一些旅客、喀咯喀咯的嘔吐、尤其是女人、吐得更烈害、小孩子也嚇得哭了、滿船儘是這樣的聲音、和瀰漫着一股臭

天幸我是不暈船的、而天幸却要聽到這噪人耳鼓的聲音嗅到這股臭味、是比暈船更難過的、不暈船的人、給有關係的暈船的人、搥背的去搥背、倒開白水、有的正在搥背的時候却哇的一聲又吐起來了！如此自已也顧及不過自已……這樣的事情是多得很、我不顧看、可是嚊子却要嗅的、沒法、只有閉着眼睛、把一瓶汽水打開來喝

夜把電燈開了！船已走了少半的路程、風息過多時、船上又恢復了初時的狀態、暈船的都已安靜、電燈光遍瀰在全艙裏的各處、比白天要好得多了、於是有些旅客們、高興得唱出一些風味不同的戲句、小曲等等

在我向左隔三個舖位、有兩個年輕的旅客、是同伴上船來的、一個男人、一個女人、女人是圓的臉、身材適中穿得很時髦、人也漂亮、却又怪風騷怪愛說話的、眞有几分惹人動啦！男人、穿得也是講究的、人却不過是普通的男子罷了！同時在我向右隔三個舖位、是一個學生裝的青年、人是極漂亮、可是問題就在這兒啦！

在一上船時候、那女人就注意到那學生裝的青年了、因爲從我的舖位向右走、可一直走上甲板、所以她常々藉着上甲板去的理由、來和青年攀談、以後就是送汽水捲煙、到那邊去、照例青年說一句：「對不起」她格格的笑着回答、「不客氣」、接著一下說天、一下說地、儘是談一些不相干的話、可是四隻眼光倒是互相注視着的、這裏應當補充說、那個與女人同伴的男子、眼睛是充滿着怎樣的火一般的光燄啦、調不甚合節拍、曲子却是好的！是女人吹的、當然也眞有些人很誠懇的聽啦！她吹完了一隻曲子、那青年說：

「是桃花江？」

「是的！我吹得不好」

「那曲子是很難吹奏的、讓我試一回嗎？」

「×先生你也喜歡這個嗎？……當然你是一定吹奏得好的！」她快樂的跳躍着、經過我面前、把口琴熱情的遞給那青年、她就在他前面兀立着不動

青年、口琴吹奏得確是好那女人眞有些忘形了、乳房在紗衫裏顫動着、脚跟在輕叩着船板、嘴裏微哼着歌曲內的句子、到後來幾折、那歌聲、清脆的、就漸漸可以聽得清楚了！船上的乘客、水手、甚至于胖的船主、都靜々的站在艙裏任一處、着鑑賞着這歌聲、口琴聲、和那顫動得醉人的女人

歌聲、琴聲、女人的顫動一時都停止了！胖船主、黃頭髮、藍眼睛的人、大巴掌拍得很響、接着水手又使勁的響應起來、旅客中少數人也是拍的、但也有人——上點兒年紀、對世風抱感慨的人、却只有嘆息了

「太開通了！」

「這哪是開通？是多麼淫蕩啊！」

有人是作如上的談話啦！聲音低低地

那男人——女人同伴的那個男人、眼睛分外的發紅了臉燒熱、心中蘊藏大大的忿怒！對那漂亮的青年、時時投射以敵視的眼光、但那青年却是一些也不覺得、就是女人曉得她的同伴是懷着煩悶、憂鬱的、可是全不在意又任情的坐下在青年的舖位啦

她們坐得很靠近、身體差不多擠到一塊兒、唧々噥々談着話、聲音細小的誰也聽不清爽、女人的臉、像喝醉了酒、紅紅地、眼睛睥着神秘的光芒、男的同樣、說話是顫動的、這樣、更給人們以驚奇的注視

「到甲板上走走好嗎？」女人這話、隣近舖位的人、是聽得清爽的、青年躊躇了一下、然後就携着手、在交織着驚奇的、嫉妬的、艷羨的不同地群的眼光下、就出了艙口、可是甲板上是完全凄暗啦、船又在航行着、一個水手就把手電燈照了一下看他們是在一個欄杆前站下了

艙裏的談話聲登時高了許多、是噪雜的、咒罵的有、嘆息的有、羨慕的有、然而有一句話是特別清爽而高元、像是故意激怒誰的：「這東西、難保是會把辮子脫下來的！」

一個人突然奔向艙口去、氣急敗壞的、頗有一種拚命的神氣、不要思索、那當然是那女人同伴的男人了：……是沉重的撞擊、在甲板上、是人被揍倒的聲音

「怎麼啦！你這人！」女人的尖銳的嗓子哦

艙裏的人、一齊擁上甲板舵樓上開了窗、燈光射到甲板上、很明亮、兩個男人互扭着不放、躺在甲板上滾、女人只跳着脚喊：「怎麼怎麼啦！」調子是有淚珠的！水手把他們兩個拉開！們一言不發、各撫摸自已傷痕、又惡恨々的用眼相怒視、那男人手背破了、嘴角流着血、青年的頭髮掉一縷、眼角一塊青腫、傷着太多出入相抵、勝利是被兩人均分了的

慢々地、在這樣局面下、從甲板移進艙裏、女人倒在舖位上嗚々咽々地哭、兩個敵人、仍保持怒視的形勢、沒有一個來安慰她、這時我却走上甲板來了

一九三四、六月

雨滴

中天

黝黑的深夜
瀰佈着密々的雲羅
靜然、寂然！
只雨後的檐滴聲
淅瀝淅瀝的斷續滴着
這一點說「進……」
那一點說「抵……」
「進」「抵」的雨滴啊！
願你「進克」我的思維
「抵破」我的心扉
把那孤寂失戀的悲忿！
淒滄惆鬱的傷情！
掃蕩洗滌乾盡
顯着皎潔的思維
露出赤裸裸的心扉
然後：
我的思維
我的心扉
「進……」
「抵……」

一九三四、六、十六　寫於新京

一株白梅花

柔蒂

當庭院沒有那株白梅花、
小鳥兒掠翅飛過、
蜻蜓抹着墻角爬、
月牙西斜
照出了冷落人家、

◎ ◎ ◎

這家主人是大腹賈、
每日在外料理生涯
他有明從曉德的賢婦、
主持家務操作不暇、

◎ ◎ ◎

夫婦年在半花甲、
不愁衣不愁食
祇愁着膝下缺乏、
天哪！沒個根芽。

◎ ◎ ◎

「養個娃娃也好啊
我們積善修德吧！」
壁上燭影輕搖曳、
深夜裏夫婦開磕牙……

◎ ◎ ◎

幾日不見秋風颭、
剎那、春帶來細雨洒洒、
心田接受着甘露的潤澤、
神運手慢慢抽出心的萌芽

◎ ◎ ◎

纔是幾年的白梅芽、
笑眼的展望中
庭院樹起一株白梅花、
小鳥攀據着枝頭噪、
蜻蜓遊戲在梅花樹下

安東

編制沿江討伐隊
限期肅淸匪患
廖旅長任總司令
選拔精銳準備編制中

頃聞水警局訊最近沿江匪氛雖經軍警剿討漸平各續船又已陸續來安際茲靑紗障間各股匪仍有思逞再起情事除飭沿江各水警特別注重外並聞天警備軍于司令官乃以新軍區域支配已妥各該旅均已接新防區實施駐守並又爲沿江匪患特組討伐隊由二三四五六等旅及教導隊各抽一部精銳組討伐隊經委任廖旅長爲總司令以一月內將沿江各大小幫匪剿淸現正準備中

五龍背發現股匪

日前五日於二區五龍背後五龍村忽發現胡匪二十餘名其匪首係獨立營及鴻飛所合帮在該村住民用飯後稍事休息遂向黑溝一帶開去該管申署長據訊令警隊尾追中

關員調往山海關

奉天北平間正式通車山海關滿洲帝國稅關同時當局爲擴充事務起見新京財政部因於本月一日特令安東稅關吏三矢道藏與山田憲吉二氏調任山海關勤務等因該員等奉令日內已出發前往履新

分所長脫險回防

水上警察局桓仁縣分駐所警長孫長勝前次被匪所架去後桓仁縣警隊尾追會與匪接仗結果已將該警長奪回本市水警局昨四日已接到駐桓分所之電報在案該所長仍照常視事

奉令防修舊水井

茲聞警廳奉省警務廳令現以並値夏令正疫癘盛行之期稍一失愼即養成巨災若養成災患貽害匪淺茲查各街水井多屬舊式與衛生大有關碍爲預防疫癘計特擬將舊式水井加以改造俾重公共衛生現已令各分所調查以便改造云

顧平東到隊視事

安東市士紳顧賓臣之子顧平東係日本東京陸軍仕官學校畢業現年二十九歲姿勢魁偉學業成績均極優良近自滿洲國肇基顧氏適屆卒業同國因承前憲兵隊長金谷氏所介紹於市警廳警察大隊長兼全隊總教練官重寄爲滿國效忠藉展其才該氏現已正式奉到委任入隊視事云

保長召集會議訊

安東市內保甲制實施以來應行舉辦事項逐漸推行現已大有可觀茲廣濟保辛保長爲研求保甲進行事項特於昨七日午後二時召集各牌長會議討論辦法即爲調查戶口遷移婚喪男女人口及僱用職員經費以及衛生之設備聯保警笛等々均有所提議結果一致表決分別進行次逐散會矣

淸原

附郭連日所出匪案

本縣七區大家子村被打天下股匪攻陷掠去槍械傷亡人命

綁架人票焚燬民房一節已誌前報惟據該管署長趙克斌前來所報事實與前微有出入茲再詳誌始末如下除擊斃隊長團丁二名外復綁人票十一名一擊死老嫗一名彈傷少婦腹部一名傷勢頗重生命堪虞又將綁去之團丁行至董木匠溝廟上殺死一名挖心祭纛極爲慘酷而所帶之人票均施以嚴毒之峻刑實爲人間不忍聞見之慘痛云縣之西郊往戶有程姓者於四日午前往田中工作竟被匪徒瞥見當即綁去又聞娘々廟附近住戶某人亦在外工作突遭匪人綁票又有老嫗挈孫赴北大林子行至北嶺之麓遇見數人形似牧者不意觀面即將綁去始知匪徒在此一縣首善之區於白晝之間猶復如此明目張膽橫行無忌若處在窮鄉僻壤之處其匪之猖狂則更不可思議矣

月之五日上午十一時接南三家子電稱適有住戶王裕民者派其厨役携帶金銀首飾綢緞衣服等項前往縣街出當押欵以濟眉急不意行致阿爾當村遇有百數土匪盤桓其地正在集議攻破村鎭之計將其所帶之衣物强行搶掠無餘僅放其一人而歸該股匪已西至山咀子撥其用意係在窺視南三家子村實屬危急萬分云

昌圖

各區警官之調動

縣長康公與佐藤參事官整飭吏治興革政務不遺餘力茲見於轉瞬靑紗帳起夏防綦關重要而警察官吏負有地方治安專責亟應酌量情形分別調動以收人地相宜之效除第一區署長李樹藩第四區署長都育廷兩君辦理警政維持治安成績卓著仍留原職第二區署長王慶祝因事撤差遺缺調第三區署長于霈漢接充第三區署長缺調警察隊步一中隊長藍茂修接充遺缺委大隊附高遇春接充第五區署長卜星三調第九區遺缺委倪毓章接充第六區署長韓治勳撤差遺缺調第八區署長李大庚接充遺缺八區缺調七區劉啓鏞接充第遺七區缺委高文城接充第十區署長王文翰撤差遺缺調第九區署長潘文閣接充聞已於本月六日正式發表各該員約不日即當分別履新任事矣

雙城

呈報水災遇胡匪
雙方一死一傷
在大劉家窩棚互相開槍
大戶以少勝多勇敢堪嘉

雙城三區管界腰屯地勢窪下因近日淫雨連綿該屯竟成澤國所有禾稼幾全淹斃故本屯住戶六家聯合赴區呈報備案期不納租稅六人皆乘馬帶槍以防不測詎行至大劉家窩棚村前忽來股匪大約三十餘名當時雙方互相開槍匪方死一人大戶方面一人受傷一馬斃部亦被傷匪見勢不佳相率逃去云

泰來

一二三區災情奇重

本縣由六月底連日陰雲密雨不止稍窪田地積水一二尺不等田禾損失過鉅一般農夫咸呼苦不迭近來西山裏二龍沼河因雨水過大河水暴發水勢沿拐把山朝陽山及前後五家子一帶順流而下傾盆倒瀉齊向洮昂路北夏家窩堡索古台子等窪處滙注登路北望汪洋無際路北數十村屯屋倒房塌人民叫苦連天而良田十餘萬晌均成廢地現下已長成田禾盡被淹沒而積水不消更難續種他穀今歲收成已少希望二區保長夏宏圖等目擊災情奇重難民堪憐現具呈縣公署請轉電鐵路總局擬請將夏家窩堡索古台中間鐵道橋口橋水壩暫時掘開以便導引道北洪水流向道南順河溝歸入嫩江而救一方災民惟是否辦到刻無消息云

洮南

令保護解欵稅員

洮南縣公署案奉奉天省公署令開查以時值夏令正靑紗帳起之時誠恐一般宵小之徒難免乘機思逞胡匪出沒無常任意搶劫關於稅局人員解欵時々有被劫殊屬可慮也於六月末日已通令各縣長及警務局長對於稅收人員均一體派員加以保護此後稅局解欵人員於是途中倘發生事故則以縣長局長負其責任本縣長已遵令轉飭所屬注意照辦云

彰武

警局召開警務會議
四關添崗警

彰武縣參事官鶴田氏因公晉省多日於昨始行返彰聞警務局長劉連陞氏辭職照准遺席關重殊難久懸省令縣長王公暫行兼理於五日業經交接淸楚惟二公時鑒靑紗障起匪徒難免乘隙思逞特召開警務重要會議以爲預防計訓飭所屬晝夜嚴巡四關添設崗警盤詰出入行人並令房成二大隊長率隊下鄉鎭撫以期治安永固若該參事官及縣長二公防務週密是夏彰境人民預卜享太平之福云

警察練習所卒業

彰武縣於春季成立警察練習所以來數月於茲經劉君煥章主任辦理熱心教授以致學員成績優良頗受上峰嘉許該所原爲四個月畢業刻已屆第二期畢業期竣於七月六日下午三句鐘在基督教會禮拜堂舉行畢業典禮式爲即函達各機關各法團首領前往參加縣縣長參事官指導官等鄭重訓詞畢嗣由縣長親自發給畢業證書訖於五時許始散云

法庫

二名胡匪搶去
大洋和首飾
損失約百餘元

法庫縣城雙廟子住戶楊德恒素任商務會爲差不意於月之四日晚間闖進胡匪二名各持手槍進屋行搶々去大洋三十餘元並有金銀首飾衣服等數件約值大洋八十元待胡匪走後事主報告大隊部並驚動全城有縣長魏運衡氏參事官西岡以及警務局指導官督察員沙繼永氏大隊副沙明五君均行帶隊追擊双方對敵多時將胡匪擊退因爲夜間天黑未得將胡匪捕獲云

本溪

王局長誥誡屬員

本溪縣稅捐局長王振鏞氏任我溪邑力謀整頓稅局以便稅務起色而便國庫充裕時時招集屬員諄諭對於商民務和靄指導俾期遵章納稅而免偸漏故我縣商界無不踴於納捐上稅云云

被匪綁去
幸得逃回

本溪縣仕人溝住戶王國太之子王慶山前月十四日午後九時半被匪綁去迄今杳無信音不料於昨日午前九時許返家緣王慶山當日晚被匪用布將眼遮住拉其行走一二日後聽匪人言到歪頭山並呼匪首黑山等言是否實在不可考知於初四日晚乘匪不備乃潛逃出外翌日早遇一牧童將繩解除始回至家而脫匪穴云云

河西大橋已竣工

本溪縣河西大橋翻修有日以車馬往來通途乃由奉特訂購火車鐵道舖於橋上以備馬車往來其上以免軋損木板實乃善策以保永久而資節費云云

營口

恐爲匪人藏身處所
拆除村外孤宅
羣居村內保護庶可周到
一區正着手進行中

本縣姜警務局長因鑒靑紗障起恐有匪人潛入滋事乃爲防患未然並謀捜査便利以策安全起見特諭令各區分署轉飭各村會將村外孤宅拆除羣居村內使匪人無避身之處且於保護上亦可獲周到之功茲聞一區各村正着手進行中云

故特規定價目以昭劃一計樸上浴價一角雅座八分池座五分擲澡八分其理髮部亦同時另有規定計平分髮一角五分光髮一角刮臉五分童子減收一半云

俱樂部同人
歡迎傅旅長

新任駐營奉天省第一軍管區第四混成旅傅布彥旅長於本月三日涖任視等情業誌本報茲本埠公餘俱樂部同人爲與傅氏洗塵於七日午後一時許在俱樂部內備設歡迎宴邀請楊縣長及其他各機關長官等作陪並加演舊劇以助嘉興餘籌交錯賓主盡歡宴至五時許始散云

王傅二氏
聯袂赴岫

傅布彥少將接任此間駐軍之第四旅長王殿忠司令先遣李副官長前赴鳳城佈置一切擬於最短期間肅淸殘匪而完成除暴安良之使命再提得勝之師就任東邊等情業誌報端茲聞王傅二氏於七日午後會同小野顧問在埠內武藏野設宴公請隣邦各名流以資聯歡翌日即携同出發而就赴岫巖剿匪之途矣似此奮勇當前和衷共濟定卜鞭敲金鐙人唱凱歌商民咸以馬到成功相期待也云

綏中

一署抓獲嗎啡鬼

綏中縣城廂警察署於日昨抓獲嗎啡鬼某々二名經嚴訊之下似與某案有重大嫌疑未便縱放因於當晚將供情及人犯備文解交警務局依法懲辦

警局規定洗澡價

綏中縣警務局以各澡塘價目出意增減參差不齊殊屬非是

海城

卍會催收建築費

本縣階石山巔經世界紅卍字會海城分會建築一座最高聳之大樓十四間工程十分堅固當建築時原照大洋一萬元內工料皆貴竟超出原預算以外據云若將前院閣樓築竣約需大洋一萬五千元不足之數尙短四五千元故該會會長等除分函職修各方將認捐之數速行交齊外並在可能範圍內量力增輸功德費以成此萬古不朽之道基刻該樓已將下層達妥第二層正在按設門窗之際約夏歷七月中旬可告落成云

翻修之馬路
照原路略變更

本城北門外之馬路經當局開會研計大致已有眉目據聞此次之修築照原有之路形略事更改爲取駛車馳馬之便利計由北門外以迄交界橋取一直線其起點由眞武廟西偏之高埠逕達通誠公香局的外院再引伸至白衣寺西偏與交界橋取直如此更正既壯觀瞻又省時間將來修路工資當不在少云

岫岩

村井代表招集
各隊長訓話

本縣由省派來之警務廳代表村井氏及本縣警務局局長現於各隊出發紀律宜嚴明槍枝缺壞亦應檢查俾期完善特於二十六日下午三時假縣公署西院空場處招集各中隊檢查槍支且有長時懇且之訓話於晚六時許始行完備云

瑣聞

△儒醫慈善濟世

(泰來)本城醫士郭長江氏學問博洽精研醫理家世儒醫去秋由洮來泰懸壺治病就診者絡繹不絕戶限爲穿日無暇晷已活人無算凡前往治病者一視同仁無論貧富隨到隨治且藥價低廉其無資付藥費者並不取分文惟以仁術行世普救疾苦爲懷故一般人士無不欽其醫術精深更重其人格高尙不同一般俗醫凡染患一切無名腫毒花柳梅毒鼠瘡瘰癧一經診治無不手到病除限日保好就診諸君均能詳知若郭君之慈善濟世洵堪稱醫林聖手人間善士也

△商店相繼倒閉

(泰來)本城店商業在去歲有四十餘家因舊年係屬豐收一般心理以農人賣糧赴城必多故開設大車店及客棧者均爭先恐後標奇立異以延招來不料去冬糧價低賤賣糧人少任店者無幾然雖已賠累尙可勉强支撐現在農忙道路泥濘各店家分文不進逐日賠累實難勉强因之相繼倒閉現計報告歇業者已有十之五六尙能敷衍者不過三四而已但已異常困窘不易支撐云

△冰糕須領許可

(撫順)近因夏時已屆天氣炎熱而冰糕盛行於市面一般人並不注重衛生是以警察署通令視查令市上各賣冰糕者均須請領許可云

△書局營業發達

(撫順)千金寨商場南門外德盛興書局於夏季以來營業頗爲發達特由外埠選購良書及各種美色物品價目非常低廉以爲應酬主顧而櫃影對於招待均有經驗此乃執事人之指教而商界如此作法營業何能不發達該號營業日見起色云云

△義和堂設支店

(遼陽)邑西大街義和堂藥店年來營業頗好很有積蓄特又於東街設立支店一處已於日昨正式開幕賀客盈門非常熱鬧該店特由川廣各省運到眞實藥材以及東西各大藥店出品之各種特效藥均有代理更運到活海狗一頭陳列門前任人參觀一般人爲罕見之物乍到多前去鑑賞以致該店門外觀者擁擠不開頗患人滿致於該店之內部特聘西醫漢醫多位出診就該均很簡便且均係著名醫士術理精明遇症審愼此香該店之設置誠所謂者之福音云

△少婦失足墮井

(淸原)縣之一區長山子村住戶徐姓家雇一民婦專司爨炊於本月五日早間在井沿汲水之際忽爾失足墮井迨經救出已氣絕云

△召工修葺隊所

(淸原)警察騎兵中隊駐所房屋圍牆年久失修經該中隊長多次呈請縣署俯賜撥價召工修理現蒙照准乃於本月三日召集工人十數名從事修繕頓改舊觀堪以居住云

△名醫濟世活人

(牛莊)邑西關郵政局路南農村醫院院長田庚唐先生醫學畢業注射解剖經驗宏富人極和靄今春開幕時各界提倡恭

△大德公寓開幕

(錦縣)邑城內南大街路東大德公寓乃宿泊業也已於月六日開幕該號旅邸房櫞整齊院宇淸潔床榻陳設完整淸淨而合衛生新張新刷別具生面與普通之旅社營業者大有天淵之別不但淸潔且諸所完備更以該號經理景東閣善於交際和靄可人對於營業具有素識今開該寓誠爲旅行之幸運也以故開市之長各界往賀者頗衆云

△深夜捕魚溺斃

(樺皮廠)本鎭東頭住戶孫福年已四十餘前當兵數年頗有積蓄素常度日節儉過人年吃斤油可想而知矣前日河水稍漲孫某意想打魚賣錢當該夜更深携網赴河打魚未知何時墮水斃命至天明未歸其妻知必有變遣人四出尋找見孫之衣服鞋等均在河岸終未見人憶溺水中當雇小舟數隻打撈亦未得見昨日由鐵道大橋側漂出其妻聞信遣人擡回家中備棺殯祭憶孫某富有餘錢深夜捕魚實錢命飽魚腹可謂不値矣

△義務戲票抽彩

(錦縣)於六月二十四日起在南關興聚舞台演唱義務戲三大籌欵修築校舍各節已誌前報所賣之戲票均列號碼皿贈彩以酬酢定于六月二十九日開彩惟因戲票未能盡行售出尙餘一千七百張之多致至期未能開彩現定於本月七日假靑年會復演新劇三天推售該票其價每張三角爲開彩日期已經主催者定于本月十一日上午十時在天后宮戲樓當衆抽籤開彩

△城廂安置鐵網

(安東)市警察廳長白銘鎭前次倡議愼重夏防治安計因於十家溝山頂起環繞城廂之八九道溝大小盤道至東坎子一帶按置鐵棘網等情已誌前報茲聞該項鐵網之架設長約五千米已由本月一日起竭工預定以十六日完成外並斟酌於三深約一米半之戰場外分駐三個警察隊連城等處要路分設步哨崗位各主要交通門開門時由午前三時半至午後七時半爲止除此外嚴禁通行每隔百米之地約置步哨五名以便警備一切將來安市商民庶可高枕無憂矣並爲明瞭此次警備狀況特定於七日午前九時召集各保甲長一同分別視察

△送匾祝賀名醫

(許家屯)本驛廣生長醫師李煥卿在許懸壺多年病者延之無不手到病除本驛商務會長陳君溪泉聯名由連定做金匾一方於本月五日送與李君懸掛云

△新設一大當商

(許家屯)本驛美容軒執事王君晩軒在許創設營業多年生意頗有贏餘今特出巨資在得勝街路東設立當商定於本月內即可懸牌開幕此番營業前途無可限量若王君者可謂商界之巨擘也

舊紙幣交換公告

舊紙幣按照康德元年五月財政部第六號佈告限至本年陽曆六月三十日可以通用自七月一日起一概失去通用效力惟恐人民蒙受損失限於一年內即迄至康德二年六月三十日定爲交換期間由本行按照從前換算率予以交換國幣故凡持有舊幣者務於期限以前來至本行交換爲要茲因恐一般民衆未能徹底明瞭設定交換期間之意旨特此公告

滿洲中央銀行

胃腸病 營養失調 的治療劑

阿稗精是最近醫學界提倡應用的酵母製劑、其中含有極易消化的蛋白質・脂肪鈣・鐵・各種維他命以及人體上必需的種々貴重營養要素、服之最有滋補作用、同時因其能催進消化液的分泌、輔助消化液的消化、在食慾增進・消化輔助上、可有最合理的治療効果。此外因其又能鼓勵疲勞組織、以增强體力調理腸的本能、以整飭便通、在健康保持上、也確是無上至寶。故以之作胃腸病及營養失調之治療劑、誰曰不宜。

主治　消化不良　食慾不振　營養失調
便通不整　常習便秘　腸加答兒
病後衰頽　乳兒綠便　發育不良

價格　五五片(四〇錢)　一〇〇片(一圓)　五〇〇片(三圓五〇錢)　一〇〇〇片(四圓五〇錢)

服法　每次四片、一日三次。(備有詳細說明書、函索即寄。)

增進食慾・輔助消化・補給營養

阿稗精 藥片

日本大阪市東區道修町　武田長兵衛商店股份有限公司

34-222(0)

瀋陽 交通 中國 銀行啟事

敝行等奉財政部令將收回之奉洋紙幣整理清楚陳請燒毀其未收回者應於本年六月底以前盡力收回等因自應遵辦凡持有敝行等舊奉洋紙幣者請隨時來行兌換爲盼

CLUB

双美人牌 固拉普

化粧品

香粉 雪花膏 牙膏

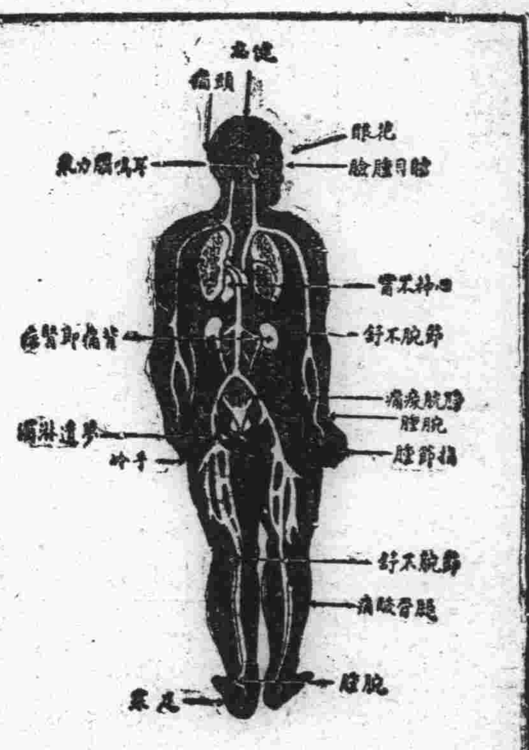

腎虧百病生

腎爲濾清血中尿毒之器腎如虧弱則尿酸之毒質隨血液之循環侵害身體各部以致病痛發生上列各症即因腎虧而起其最顯者爲背痛腰痠若不速治釀成重症爲患甚矣

兜安氏秘製保腎丸爲專治腎虧之良藥功能化尿酸利小便清血液補腎力腎強血清身自健矣凡患腎虧者宜速服此信譽久著之保腎丸也

上海江西路四八九兜安氏西藥公司啟

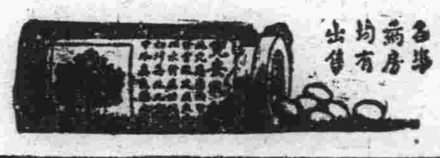

各埠藥房均有出售

女年六十男年廿五

恢復健康其道無異

廣東潮安潭江市大和號彭紹青太夫人現年六十廣州十八甫德源號總理公子方祥元先生現年廿五兩人年事殊懸而今日得享健康之幸福皆由服用韋廉士醫生紅色補丸足見此天下馳名補血健腦聖藥具去病強身之良效矣

彭紹青君之太夫人

老太之事實

頭疼暈眩心痛告愈 少年精力復原

彭君紹青書云『家母年逾六旬常患心氣痛頭暈等症百法治療旋愈旋發終難斷根精神日敗體質日衰一日因見報載韋廉士醫生紅色補丸之功效決試投之兩週後覺得大瘥又服幾瓶竟全痊愈自是家母體強神旺精力有如年少謹此略陳以表謝意云爾』

方祥元君玉照

少年之事實

記憶精神進步全 體康健重豎根基

方君祥元書云『鄙年廿二即入商界體強素而因勞神過度竟漸衰弱記憶不佳精神恍惚各藥無效乃從友人介紹試服韋廉士醫生紅色補丸服畢數瓶即見良效身體漸佳腦力漸好無何記憶亦復強健一切康壯如恒足見此丸眞補血補腦之無上神品』

韋廉士醫生紅色補丸爲治療血虧腦弱各項疾病無上上品己歷五十餘年男女老少一例適用

各藥房均有出售或直向上海江西路四五一號韋廉士醫生藥局購備每瓶一元五角六瓶八元郵費不取

現代小孩無須再患出牙痛苦

洪岡君之公子玉照

現代小孩眞是造化父母亦然當出牙時期在小孩不再痛苦失眠在父母不再憂煩熬夜凡茲磨難在備用嬰孩自己藥片之家均一掃而清之此藥片治理小兒出牙各症其效如神而其所以神效者却又不過清其內腑調其腸胃而已絕對不含絲毫麻醉有損之藥物如其他所謂安神藥者蓋其成分完全純潔無害功力平穩天然也廣東汕頭整理招商局委員洪岡先生來書云『長男惠章前因出牙困難致成熱症且兼脾道結滯無常屢藥無效乃試投嬰孩自己藥片隨見脾平熱退自是遂復其固有之康強矣實深可感特此函謝』嬰孩自己藥片各藥房皆有出售或直向上海江西路四五一號韋廉士醫生藥局函購每瓶七角六瓶三元五角郵費不取

一切信件可由奉天和記洋行轉上海韋廉士醫生藥局

「保衛爾」老牌神效牛肉汁

「保衛爾」神效牛肉汁爲滋養品中著名絕頂全美之精製凡上等牛肉所含之精華靡不攝取縮納於內實爲人必需之物蓋其功力能塡骨髓補腦力增精神長肌肉壯健身體鞏固營衛常服能保不虞疾病侵犯也

「保衛爾」神效牛肉汁製煉之精潔服用之價値久爲遍英國鼎鼎盛名各醫生所稱譽開列方端各醫院各衛生局所之採用此品者數達二千以上聲名洋溢天下種種足徵所言不謬曾經新法研究驗得眞確凡服「保衛爾」神效牛肉汁者再造身體之力足抵所服之量有十倍至二十倍之多以故凡患虧疾之後用此復元實爲無價之寶

「保衛爾」神效牛肉汁可製適口之鮮湯凡烹調各項佳肴用之能增其甘美之味益其滋補之力「保衛爾」神效牛肉汁洵爲廚役無上良助

「保衛爾」神效牛肉汁用時極便絕不費事祇須取「保衛爾」神效牛肉汁一茶匙(約重錢餘)加入一茶盞開水之內欲多欲少照此加減而攪勻之

勿受價賤之僞物

{總經理}

奉天和記洋行

經售處

奉天 秋林洋行　奉天 利亞藥房　奉天 恒昌德　奉天 怡泰號　奉天 普濟藥房　奉天 大德生藥房　奉天 同仁藥房　奉天 五洲藥房　奉天 新新藥房　新京 金城藥房　新京 大成藥房　吉林 利豐洋行　哈爾濱 華新洋行　大連 義立洋行　安東 秋林洋行　營口 三泰洋行　仙露芳　泰順利

大連

甘井子發生殺人慘案
兩苦力合謀打死工頭
只爲三十圓金票竟圖財害命
兇手即被獲方宗仁或可瞑目

近世以來、人心不古、道德喪失、兇悍之慘殺事件、無時不有、今又有市內長川組甘井子工務所、苦力頭被該工頭事務員與苦力共謀之下以石打死事件、今將其詳細內容錄後、原籍旅順管內方家屯、頭屯第五番戶現住市外海貓屯會南山街、包攬滿洲石油會社工程之長谷川工務所苦力頭方宗仁年五十五、突於本月五日晚失踪、於是該工務所即報告現住菜町一番地第一號其妻、又報告海貓屯警官派出所、急爲搜查所落、該派出所得報、即覺疑怪、不知方宗仁自殺歟、抑爲人害死歟、遂即極力搜索果於八日晨、探知該方之事務員、原籍山東蓬萊之遲鎮(年二十四)原籍河北省唐山縣之苦力、李玉林(三十歲)正在積極準備回里中、豈知人命關天、焉能逃脫乃將林遲兩人、逮至警所、嚴重拷問之下、林遲兩人、乃即供稱方某確爲被彼等共謀之下打死、屍體遺棄於採鐵礦所後身溝中、於是該警所、即將兩人解至大連警察署、押入囹圄、依法懲辦

茲林遲兩人共謀、殺害方宗仁之原因、蓋以方宗仁於五日晨、由長谷川工務所領下金票三十圓、作爲零費於是遲鎮、突一見財起意、企圖將此欵弄到自手、以便揮霍、乃與前在該窩棚之苦力、李玉林共議、即云李玉林現有十數名苦力、希望入長谷川工務所工作、命方前往甘井子東山去領、當方趨前領人之際、豫備大石頭及洋鐵棍兩種兇器、將方打死即可得此欵、共謀後、遲鎮即歸、對方工頭謂「李玉林現尚希望同來、並擬帶來十數名苦力、汝欲探用、今晚可至甘井子東山」去領李玉林於其處等候方宗仁聞言、不勝喜悅、因苦力不足使用、此次隨好遂於五日晚、夕餐後、單身赴甘井子東山、豈知遲李早已議妥、遲亦隨其後而去、及至李玉林眼前、李即持起大石、將方腦袋打碎、鮮血四濺、昏迷倒地、其次遲又持起鐵棍、重打數棍、方因負致命傷移時斃命、此際李遲兩人恐走漏消息、當即將方扔於門近大溝、以土埋上、同時將方所領之三十圓、平半分開、及八日海貓屯派出所聞知方失踪、乃即質問遲鎮方何日失踪、方答五日晚有友來訪時同友何往、不得而知之、警所開言、即嚴重擴問、如同友何往、汝當知其友人姓名、住址、此際遲鎮、言語支吾、上不符下、警所即知蓋被彼等殺害乎、遂謂方失踪、非汝等殺害乎、遲始吐出眞象、答曰不錯被余與李玉林二人殺死、警官聞言即搜翻證據當時果於遲之腰中、翻出金票四圓鞋裏翻出十圓、後尙於行李裏翻出兩圓七角五分乃知被彼等殺害不諱、遂即電知大連警察署司法係、派員趨前、將兩兇犯帶回大連、押入囹圄依法懲辦

將妻押娼窰又同喝嗎啡
夫婦先後死矣
遭妹妹的嫉妬家庭起變故
洋車夫劉振謨何若是不幸

原籍山東省泰安府肥城縣、現住市內八幡町大連人力車宿合內之洋車夫劉振謨二十八歲、於七日午前、以嗎啡害其妻事件、日誌前報、後經調查該事件之眞象、如左劉振謨於十九年前、即於本埠拉洋車爲生、但所賺之錢、均爲尋花問柳、縱其性慾揮霍、後因年將而立、尙未結婚、亦爲繼續香煙之問題、遂於客秋、求友介紹成室、後經友爲媒、與其同鄉于姓之女孩結婚、孰意結婚後、其胞妹(年二十三)及其弟振水(年十七)時與其妻爭吵、因其妹賊性嫉妬、不時教唆其兄打罵、然其兄與于氏、感情頗稱良好、知其妹生賊嫉妬、心中難而又癲、無理打罵其妻、因此其兄妹愈甚虐待于氏、後于氏實不堪其虐待、遂於本月四日與其相議之下、以小洋四百元、五年爲期押於市內、劉家屯四三號娼窰爲妓、但其夫乃戀戀不捨其妻、雖押入窰娼、不時前往住宿、於是窰主嚮及彼等爲結髮夫妻、若不許其住宿、殊甚遺憾、遂與劉振謨約定、月間許住四次、孰料劉又與其妻共謀於七日午前五時半許同時餘下多量嗎啡、決心自殺、心感生存無趣、兩人將嗎啡飲下、即臥於床上只待毳命西遊冥府、孰意約經一時餘、其妻腹中毒物發作、輾轉不已、其夫見其妻苦悶不堪、乃以兩手將其妻掐死、劉將其妻掐死後、又恐自已不死由便門奔往、中央公園忠靈塔後山林中、以繩縊死、八日正午、經人發見、報告大連警察署、警署得報即派員趨前檢驗、一方電知各警署、搜查死主住址職業、後於其腰中翻出當票兩張、一爲近江町協盛當、一爲近江町全盛當、一名李堯清、一名李文駛、於是該署、即知該係劉振謨、當即電知沙河口警署該署聞知、即命其弟及其妹、前往認屍、後果明判爲劉振謨、聞劉振謨於六日、將押其妻之欵項、除償還債務外、均換爲金票、裝入信封、交與其妹謂「此信封內之二百圓金票、給汝以維持生活、今後兄與妹可脫離關係、彼此下世再見、其妹接欵、又起嫉妬心、將信封扔入炕洞內云

風船顛覆幸遇救

九日午前八時許暴風暴雨之際、由山東向大連航行之砂船東發號、於市外老虎灘海外、顛覆、幸經行經該處之大汽船將該船船員全體救助未致喪身魚腹、帶回埠頭上陸、該船已經水上署警備船遼海丸至帶黑嘴子

醫師會招待警署

大連醫師會、八日午後五時假中央公園西閣亭招待大連警察署司法、衛生兩係關係者、懇談今後對於報告應急救治、或被車撞者或失慎跌傷者等之事宜云

偷兒屢次光顧學校

最近連埠各中小學校、頻頻發生盜難事件、因此春小學校會設夜警晝夜防範、然徹賊乘機光顧他校、今沙河口霞小學校、於八日午前一時

第五方面委員主辦之
夏季衛生電影
九日開始於沙河口菜市
並有社會事業之講話等

本埠第五方面委員、對於社會慈善事業不遺餘力、今春曾於沙河口仲町設立普通學館、廣招學生、救濟一般失學之青年、後又鑑及連市家庭教育之幼稚園、殊甚缺少只有西崗商會會長麗睦堂氏所設立所設立之睦堂幼稚園一、校故刻正着手辦理、或於或於東部設立一西部幼稚園、招收幼稚兒童、授以最合時代、之家庭教育、今有鑒及、值此炎之熱夏季、深恐一般商、對於飲食物等不注意、發生「虎列拉、赤痢」等種種傳染惡疫、故定於九十、十一、十二四日於沙河口菜市、西崗子公學堂、數島廣場、寺兒溝菜市等處、演映夏季衛生宣傳電影、俾一般商覺悟夏季衛生之重要、各種傳染病之厲害、並有各擔當委員之夏季衛生、社會事業之講話、故屆期務希一般商民均爭先恐後前往參觀以不負該方面委員之熱誠今再將演映電影之日期時地點、及擔當講演委員錄後

◇九日午後八時　沙河口菜市(許億年趙成德)
◇十日午後八時　西崗子公學堂(徐憲齋、張洪五)
◇十一日午後八時數島廣場(遲子祥、王信齋)
◇十二日午後八日時　寺兒溝菜市(安慈民郭子珍)

兩歲幼兒險被軋死

八日午后八時半餘、市內西公園町住戶日人北島之長男歲、於西公園町警所與花園門中間電軌道中間遊戲中將豫邁步、洽有由平和台開往敷島廣場之二線電車馳至幸該車司機者、急行停車、未致喪身輪下、僅負輕傷、當經送至附近病院療治、對此警察當局、今後決定取締小兒於電車道上、或大馬路上遊戲、如於交通頻繁之馬路上遊戲、難免發生慘禍、一般爲父母者、亦須注意

御廚課長赴旅順

關東廳外事課長御廚信氏、八日午后七時半、乘特別快車來連赴旅

中園勝美上告
於七日及九日分別提出
以目下的情勢或被棄却

兒玉事件之中園秀雄、及藤森勝美兩被告、旅順高等法院、判中園處死刑、勝美判處二年有期徒刑、而中園於七日、勝美於九日、各行提出上告、但依其情狀上推之即雖上告、或被棄却、亦未可定、頗惹各界以極大之注目云

籃球戰觀衆踴躍
黑貓戰勝錢俱
總結果爲三十一對廿五

復興之黑貓籃球隊、自出馬以來屢戰屢勝、大爲體育界所注目、八日下午六時、在錢俱球塲、復與錢俱球隊、作友誼比賽、是時觀衆極爲踴躍、約有二三百人、未幾裁判員王建章、麗世富、二君登場、一鳴銀笛、双方健兒、趁觀衆吶喊

加油之聲　而開始進攻、查黑貓與錢俱、球藝相等實力平均、第一局開賽後數分鐘、兩方健兒、彼攻我守來往奔馳塲之中央、均無投籃之機會、正在相持不下之時、錢俱右鋒盧道汶、忽然犯規、由黑貓之孫壽長主罰遂

首開紀錄　錢俱因負一分、故進攻更爲熱烈、後由錢俱左鋒安子仁、投中一球到第二局黑貓前鋒、連絡迅速出人預料之外、然錢俱之五人防守法、亦十分堅固使黑貓難得侵入之機會、後黑貓左衛薛際昌、大告奮勇孤軍匹馬、拍球前進、擋過前鋒、殺開後衛

直搗籃下　挺身躍起投之入網、而錢俱亦不示弱中鋒安立增、左鋒安子仁因素有經驗、臨陣不慌、大賣力氣、用鎮靜的態度、遠射投中二球、精神驟增、努力進攻、在兩軍對峙不分上下之時、忽然銀笛一鳴、上半時以十八對七之比黑貓勝休息十分

易地再戰　第三局錢俱遂利用遠射進攻、未幾由右鋒盧道汶、中鋒安立增連中二球、黑貓則下總攻擊令利用近傳進攻法、由中鋒王國璋、前鋒張金明互傳、直抵籃下、由王國璋一躍而投之入籃、後衛劉茂林、救出險球不少、後由中線處、川遠射投籃、球隨觀衆助威聲中入籃、此時双方分數

緊緊追隨　錢俱前鋒之遠射投籃、亦屢建奇功、到第四局啓戰、因末局乃生死關頭、黑貓則全軍出動、錢俱則疲軍再奮、努力反攻此時兩軍相交、莫不怒目咬牙、誓死拚命、欲獲所失、双方又知分數相差無幾、昔背馬虎、黑貓中鋒王國璋、八面玲瓏、指揮一切、未幾由右鋒張金明連中數球

高奏凱歌　後錢俱繼續追上二球、黑貓見勢不佳陣勢稍亂、錢俱欲乘隙再挽所失、不幸銀笛鳴矣、下半時、十八對十三錢俱佔先結果爲三十一對二十五黑貓勝茲將双方人員列左

△錢俱隊

位置	姓名	犯規	得分
右鋒	盧道汶	二	七
左鋒	安子仁	一	四
中將	安立增	〇	八
左衛	呂宗彝	〇	二
右衛	賴家金	一	四
共計			二十五分

△黑貓隊

位置	姓名	犯規	得分
左鋒	張金明	〇	十三
右鋒	孫壽長	一	二
中將	王國璋	一	二
右衛	薛際昌	一	八
左衛	劉茂林	二	六
共計			三十一分

總結果　三十一對廿五黑貓勝

春季足球循環賽
最後戰已有期
爲隆華軍對工華軍
豫定期於本月十五日

因種種關係、遲遲不定、各界望穿秋水之大連滿日足球聯盟春季循環賽、最後隆華對工華之一戰、現已有頭緒茲吾於八日經雙方之主腦結果、有定於下星期日之十九號下午四時、在大連運動場比賽、據聞工華隊、前曾將楊榮華君、已於本月八日早晨、由日乘輪返連、約滯兩月、以是工華軍又增一番實力、並聞隆華健將、亦有返連者、此番兩雄相遇、如前之不相同屆時定必演成一場之激烈鏖戰迷公試注意以待

三場足球戰表演均極佳良

月之八日天氣清朗、烈日高昇、有六隊足球健兒、馳騁於西郊譚家屯道上之大青與錢俱兩球場上、是日因星期日、觀衆甚夥、各隊健兒雖於日火蒸下奔馳、亦不感乏疲、返較精神益振、其六隊中、最引人注意同情者當屬香青隊、對工華隊處女表演之一幕、查香青隊、乃爲市外香爐礁一般少年學子所組成者、其成日雖淺、而運動精神勇猛、頗爲可佳惜缺乏指導與訓練、致頭角多有欠準、最後結果、以零對四比惜敗

其次爲滿鐵々道工友隊、在上星期以一對三、敗於三井後、全軍心有不憤、擬再接再勵、欲報前仇、是以特又約三井隊、於是日下午四時半比賽、最後之結果、終以實力不敵、再以零對二比、又敗北、然其報復心切之精神、爲他隊所不及

次爲東亞印刷所工友隊、對小林印刷所工友隊、該兩隊完全以華人所組織、業餘時即以此爲消遣、就中以小林隊實力頗看雄厚、因該隊員守門多爲前鋒青隊之健將、隊員較東亞略有訓練、因之在最後之終場、以五對零比將東亞打敗

廣告

逕啓者本商會經理各種瓦斯管以來勿論批發期貨現貨物花色格外齊全定期不致有悞品質非常精良價值極其公道惠我主顧無任歡迎恐未週知特此聲明

大連市佐渡町三〇
株式會社進和商會謹啓
出張所　新京中央通三九　奉天葵町三三　哈市道裏地段街一〇〇九

本號營業初張　百貨搜羅蘇杭
化粧流行妙品　需用色色齊全
摩登愛好紗料　自運東西兩洋

台駕光臨　歡迎參觀
總號安東　分設大連
大連西崗大龍街三十九番地
裕成號綢緞百貨店
電話　門市部二九四四一番　批發部三三九八番

大連 監部通 雙興隆雜貨批發商廣告

啓者本號開設已歷多年專辦東洋各種雜貨無不搜羅齊備早爲各鎮顧主所盡知當此春光明媚正宜暢銷各貨之際本號東洋早有遺員應時採辦適用之貨目下已謂齊備不但貨優美而且取價低廉倘蒙台駕榮臨或信購備無不竭忱歡迎之至

△營業目錄　各種人造絲大宗批發、各種人絲毯子、台布、灰毯子、絨棹面、汗衫、運動衣、禮帽、小孩便帽、女便帽、小孩蚊帳、草帽、各樣小扇、洋服、襯衣及附屬品、各種皮鞋、衛生手套、襪卡帶、絲皮褲帶、化粧品類、各種膠皮、各種暖瓶、以及本代理銀粒紅、粒仁丹、馬球、鹿印坐鐘、三塔雪花膏、路玲粉、美人牙粉、一切應時皂、包銷老蘭皂、白蘭花皂、金鶴香頭油以及一切無敵雜貨種類繁多不及備載

本號謹啓　電話四八一二三

大連 阜聚祥開幕廣告

敬啓者敝號今在大連市開設雜貨發行兼代客事專運上海香港東洋以及各商埠一大宗雜貨現已備齊價格抵廉對於報關一切手續特別迅速凡我新交舊好者承蒙不棄多加關顧無任歡迎恐未週知特此聲明

大連市財神街四十番地
本號主人謹啓
長電話七二九一　二九四八六番

銅板紙　片料紙　硫酸紙　黃厚紙　煙捲紙
各牌連史紙　同更紙　同染料紙　各色玻璃紙　同有光紙
電光紙　牛皮紙　毛邊紙　包裝紙　模造紙
學校文具事務用品倘蒙惠顧不勝歡迎
大連市大龍街四四
天泰祥紙店
長電話三三二七

募集
請向星個浦自動車運轉手養成所寄送郵票二錢

夏令新品
巧奇紗・印度紬
派力士・緞經縐
坤絲傘・軟草帽
化粧品・西裝呢

齒科
早川醫院
大連市西通九十三番地
電話三九七一番
(分院)金州新市街

各科診療病室完備
岐山醫院
醫師楊鳳鳴
小崗子十順街三十七番地
電話四六五七

小兒科專門
池田醫院
大連市西廣場
電話六三六五番

鴻泰皮鞄專門工廠
製造批發
大連西崗得勝街(徐利興對門)
電話二九〇〇八番

種類繁多
大連市奧町
瑞康百貨店
門市部電話六九五五六番
批發部電話長六〇四八四番

月星老牌
國華膠皮鞋

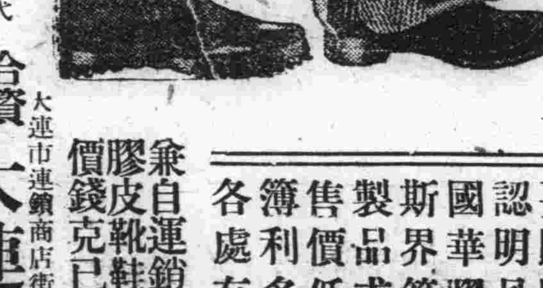

要購膠皮鞋
認明月星牌
國華膠皮鞋
斯界第一家
製品求精良
售價低廉輕
簿利多銷貨
各處有分銷

兼自運銷各處優美膠皮靴鞋應有盡有價錢克已
總代理店　合資會社　大連洋行
大連市連鎖商店街
電話長六〇二五・二二二五三

宜夏的新興衣料時髦的紗紬縐葛以及種種御署防炎品大宗運到二樓提莊部綉花衣料照碼五扣門市部草帽七扣縱覽遂意歡迎參觀
陳列門市部環球雜貨一樓綾羅綢葛
種類門市部化粧物品一樓紬緞布疋三樓玩具磁器唱機唱片
大連市奧町五十五番
代表電話四一八七番
德泰百貨店

中華棧新社開幕
眞　正
旅客福星
自盖新式洋灰鐵筋三層樓房
破天荒十大特色
大連常陸町三三七、三四一、番地
大連奧町　本社電話長七九七一　樓上電話二一六四六　樓上電話四二〇〇　棧櫃電話五七四四

房屋寬濶各屋皆有自來熱水洗臉盆站櫃大鏡躺椅銅床錦被電鈴西式大磁盆沐浴室由客自便分文不取自來水小便器自來水坐甬大便器客用信紙信封俱全冬則暖氣夏則風扇倍極完善應酬周到價廉便利報關上稅

營口　中華棧　電話長九四九
新京　中華棧　電話長二一七八
義昌公司　電話四三八五
哈濱　道裏　電話二一三一
道外運輪部電話二七〇二
中華棧　棧櫃電話
青島　中華棧　東棧電話一四三九　一〇一八

大連市奧町中華棧
主人　張焱町

經濟

豆粮騰漲餅油亦強硬
鈔票已漸趨低落
大條倫敦紐約提高孟買大跌
中美昂騰日美不動標金急騰

據本報九日專電、海外市況、倫敦大條、期現俱報長、查現市爲二十便士十六分十三、期市爲二十便士十六分十五、紐約提高一仙四分一、爲四十六仙四分三、孟買暴落七仙、爲五十七盧比四分三、外國匯兌、日美與英美、俱各不變、日美爲二十九弗九十三仙、英美爲五弗四仙二分一、中美昂騰七仙、爲三十四弗五十仙、日英、中英及美英、俱各未動、日英仍爲一志二片四分一、中英一志四片二分一、美英爲五弗四仙八分三、英法爲七十六法郎五十整

上海九日電訊、其因日本政局不安、前此作空之北方帮此次忽又大買東匯、以致英美匯均趨軟弱步調、一部分外國銀行對於十月美匯有小付以三四弗十六分七作賣者、標金市況亦因前日過於貪賣、今則陸續返存、故呈急騰云。

本埠錢鈔市場、九日前場開盤後、鈔票較七日趨落、查現貨降至千一百五十九元、安五十五萬元、遠期稍長爲千一百六十一元、安二百九十三萬元、復查現貨兌換、金票兌小洋一二一五五、鈔票兌小洋一四〇四〇、大洋兌鈔票九六九二五

又本埠鈔票、九日晚市開行、現貨又復續落、查開行爲千一百五十五元、安四十萬元、遠期亦畧見轉疲、開行爲一百五十七元五角、安百七十二萬元、金票兌小洋一二一三五、鈔票兌小洋一〇四五、大洋兌鈔票九六九二五云

特產市場九日開盤後、大豆因鈔票低落、並因日商及外商購買現貨、乃致昂騰四分以六分、安至四百一車、豆餅豆油、依然閑散、不見振作、但市況却隨大豆呈示堅挺、高粱亦因鈔票低落及北地帮作存、趨於騰漲、至於現貨大豆、三井、三菱、賣隆、瓜谷此來安百八十五車、油房安六十五車、共安二百五十車云

江省本年度農產物順調

據齊齊哈爾農事試驗場報告本年度黑龍江省農作物生育狀況、因降雨順調、雖播種當時、發芽不良、現已恢復、大豆小麥等、且無虫害、故已入成長期云

霪雨連綿交易斷絕
豆餅堆積如山
哈埠各油房已完全休業

哈爾濱訊、近來日本內地需要豆餅減少、北鐵油坊界之業務、愈行不振、現因天氣不順、連日霪雨、豆餅交易完全斷絕、以致油坊製出之豆餅、勢若山積、倉庫中幾無處堆存、是以正在工作之五大油坊、亦不能暫行停止、故北鐵油坊、現已全部休業、實爲從前所罕見、據某油業家談稱、現在哈爾濱油坊之存貨、約達八十車、因大雨連綿、向濱江站搬運、極感困難、況且新規交易停頓、倉庫充盈、無處存儲、故不得不暫停工作、免受重大損失、俟三二日天氣回復、仍當繼續工作云云、查香坊及懶漢屯兩處油坊之形勢、目下似難恢復、惟委託大興公司經辦之三油坊、大約不日即可開業云

商情

本埠特產 (九日前場)

品名	限月	開盤	收盤
▲大豆	裝袋	三、二四	三、二六
	七月	三、二三	三、二七
	八月	三、二四	三、二三
	九月	三、二五	三、二三
	十月	三、二六	三、二六
	十一月	三、二七	三、二四
▲豆餅	現貨	一〇八五	一〇八五
	七月	一〇九〇	一〇九〇
▲豆油	現貨	一二一〇	一〇一〇
	七月	八、五〇	八、五〇
	八月	八、二五	八、二五
▲高粱	現貨	一、八〇	一、八七
	七月	一、九二	一、九六
	八月	一、九七	二、〇一
	九月	二、〇四	二、〇八
	十月	二、〇七	二、一〇
	十一月	—	—

(九日後場)

品名	限月	開盤	收盤
▲大豆	裝袋 ～ 十一月	休	休
▲豆餅	現貨 ～ 十一月	—	—
▲豆油	現貨 ～ 十月	—	—
▲高粱	現貨 ～ 十一月	—	市

本埠錢鈔 (九日前場)

▲大連鈔票

	現貨 高	成交額	近期 高	成交額	遠期 高	成交額
十月	一二五、九〇	—	一二六、一〇	—	—	—
十一月	一二五、五〇	五五萬	一二五、四〇	—	一二五、五五	一二九三萬

時	鈔對金	鈔對洋	金對洋
十時	一二五六〇	一四〇六〇、	一三三六〇
十一時	一二五八〇	一四〇五〇	一三三六五
十二時	一二五八〇	一四〇四〇	一三三五五

▲大連鈔票 (九日後場)

	高	成交額
現貨	一二五、五〇 / 一二五、九〇	二五、五〇 / 四〇萬
近期	—	—
遠期	一二五、七五 / 一二五、九五	一二五、八〇 / 一二五、七五 / 一七二萬

時	鈔對金	鈔對洋	金對洋
二時	一二五七五	一四〇四五	一三三五五
三時	—	—	—

電報匯兌 (九日)

項目	價格
倫敦銀塊	二〇便士十六分三
同期市	二〇便士十六分五
紐約銀塊	四六仙四分三
孟買銀塊	五七留比四分三
英美匯兌	五〇四仙二分一
日美匯兌	二九弗九三
中美匯兌	三四弗五〇

▲美棉

現貨	七月	十月	十二月	一月	三月	五月
—仙	—仙	—仙	—仙	—仙	—仙	—仙

▲印度棉花

奔哥爾	布牢其	奧綃拉
一二八盧比	二〇一盧比	一八三盧比

▲神戶日美 (寶買)　開盤 二九弗八分七　收盤 三〇弗〇分〇

▲神戶日英 (寶買)　開盤 一志二片三分七　收盤 一志二片三分九

▲匯豐掛期 (九日)　東匯 一三三元〇〇　英匯 一仙四令便士一二五　美匯 三三弗八七五

▲上海標金　開行 八四元二角　最高 九〇元二角　最低 八三元八角

商品市場 (九日前場)

▲上海外匯　收盤 八七元四角

	寶	買
東匯	一一三元五〇	一一三元八七五
英匯	一先令四便士七三五	一先令四便士一八七五
美匯	三四弗〇六二五	三四弗一二五

▲大阪三品

限月	前場開盤	後場收盤
七月	二三五八〇	二三五九〇
八月	二三三九〇	二二四三〇
九月	二二一一〇	二二一八〇
十月	二〇八九〇	二〇八〇〇
十一月	二〇七七〇	二〇六〇〇
十二月	二〇七一〇	二〇六二〇
一月	二〇六〇五	二〇五三〇

▲大阪棉花　開盤 現貨 六二、一〇〇　定期 六三、一〇〇　收盤 現貨 六一、九五〇　定期 六二、九〇〇

▲大阪期米　開盤 現 二六、八八　中 二七、〇八　期 二六、八六　收盤 現 二六、八四　中 二七、〇〇　期 二六、七〇

▲東京期米　開盤 現 二六、八四　中 二七、〇〇　期 二六、七〇　收盤 現 二七、一四　中 □　期 □

▲仁川期米　開盤 現 二七、一二　中 二六、〇〇　期 二七、一〇　收盤 現 二六、一一　中 二七、一八　期 二六、一八

▲神戶豆餅　開盤 現 二四、三八　中 二三、七九　期 二四、三〇　收盤 現 二四、一八　中 二三、六二

▲大連股票　七月 二、七〇 / 二、七五　八月 二四、一〇

▲同短期　五品期 —　豆新期 —

品名	前場	後場
五品期	—	三、〇〇
豆新期	—	三、七〇
錢鈔期	—	三、八〇
東新期	一四六五〇	一四三三〇
高	一四六五〇	一四三一〇
日產	一三六八〇	一三六〇〇

(九日後場)

北地行市 (九日前場)

品名		價格
▲奉天奉票對金票	現貨	五、五〇〇
▲奉天國幣對鈔票	現貨	一〇六、六〇 / 一〇六、五〇
▲奉天國幣對金票	(奉天國幣) 現貨	一〇九〇〇 / 一〇八六五
	定期	九二、〇〇 / 九二、一〇
	高	九二、三〇 / 九二、〇〇
▲開原國幣對金票	現貨	一〇八、六〇
▲新京國幣對金票	現貨	一〇八、四〇 / 一〇八、四〇
▲哈爾濱國幣對金票	現貨	一〇八、五〇 / 一〇八、七五
(安東平銀) 匯兌	現貨	一五五〇 / 兩
	近期	一五四九
	高	一五四八
哈爾濱(大豆)	七月	五七〇〇 / 五六五〇
	八月	五八七五 / 五八五〇
	九月	五九五〇 / 五九五〇
	十月	—
同(小麥)	七月	一四五〇〇 / 一四五〇〇
	八月	一四〇〇〇 / 一四二五〇
	九月	一三一〇〇 / 一三一七五
	十月	一三〇五〇 / 一三一〇〇
▲公主嶺國幣對金票		

品名		價格
▲印度蔴袋	扛袋	三留比四分三
	蹝扛袋	二六留比二分一
	匯兌行	七九留比〇分〇
	七月	四九四〇〇 / 四九〇〇〇
	八月	四八八〇〇 / 四七〇〇〇
	九月	四八六〇〇 / 四八二〇〇
	十月	四八六〇〇 / 四八五〇〇
	十一月	四八八〇〇 / 四八六〇〇
	十二月	四八九〇〇 / 四八五〇〇
▲橫濱生絲	前一節	四九四〇〇
	前二節	四九〇〇〇

▲大阪棉花　十月 一〇六、六〇　十一月 一〇五、一〇 / 一〇四、九〇

▲大阪期米　開盤 現 二六、七六　中 二六、九一　期 二六、六五　收盤 現 二六、六六　中 二六、八九　期 二六、六一

▲東京米期　開盤 現 二七、〇〇　中 二七、〇六　期 二六、六四　收盤 現 二七、〇九　中 二六、〇六　期 二六、六四

▲仁川期米　開盤 現 二四、三五　中 二四、一〇　期 二三、五五

▲橫濱生絲　現 二四、一一　中 二三、五八

奉天 (九日後場)

品名	價格
▲奉天奉票對金票	五、五〇〇
▲奉天國幣對金票 現貨	一〇八、五五 / 一〇八、六〇
近期	九二、一〇 / 九二、〇〇
高	九二、一〇 / 九二、〇〇
▲奉天國幣對鈔票	一〇六、五〇 / 一〇六、六〇
▲開原國幣對金票	—
▲新京國幣對金票	一〇八、六〇 / 一〇八、六〇
▲哈爾濱國幣對金票	一〇八、一〇 / 一〇八、一〇
(安東平銀) 近期	一五四七
高	—
遠期	一五四六
哈爾濱(大豆) 七月	五六五〇 / 五六五〇
八月	五八五〇 / 五八五〇
九月	五九七五 / 五九七五
十月	—
哈爾濱(小麥) 七月	一四三二五 / 一四三二五
八月	一四一五〇 / 一四〇〇〇
九月	一三〇〇〇 / 一三九五〇
十月	一二九五〇 / 一二八七五
▲公主嶺國幣對金票	
現貨	一〇九、二〇

各地發送量

地名	品名	車數
▲開原	大豆	一四車
	高粱	一六車
	雜糧	一四車
▲新京	大豆	二四車
	豆餅	七車
	雜糧	三車
▲公主嶺	大豆	三〇車
	高粱	四車
	雜糧	二車
▲四平街	大豆	一一車
	高粱	二車
	雜糧	一車
▲大連	大豆	五車
	高粱	七七車
	豆餅	二四車
	雜糧	三〇一車

上海韓奇逢大醫士黑鷄白鳳丸

黑鷄白鳳丸主治功效經血不調、趕前錯後、行經腹痛、發燒心忙、心跳、白帶過多、久不生育子宮寒冷、腰腿筋骨疼痛、或久患小產、腹內有塊病者、頭迷四肢無力者、胸膈膨悶、飲食少進、夜不安眠、睡多惡夢者、行經血色不正、或紫黑成塊及淡紅者、氣虛虧血咳嗽痰喘、午後愈時犯、如同邪病、因生氣或房事所傷以致崩漏者、發燒者、凡患經血各症均宜服之也

定價每打五十元每盒五圓

外埠購買直接向各分公司可也、全國公司五十餘處

總發行上海英租界芝罘路二三一號韓奇逢藥房有限公司

天津英租界十七號路九十四號韓奇逢藥房有限公司

哈爾濱道外萬國車票院內韓奇逢藥房有限公司

奉天馬路灣大紅樓西頭韓奇逢藥房有限公司

煙臺福昌泰內韓奇逢藥房有限公司

營口永世街西首路南十二號韓奇逢藥房有限公司

安東後聚寶街十八號韓奇逢藥房有限公司

大連西崗平和街四八號番韓奇逢藥房有限公司

前北京內務部立案　北京實業部註冊

國民政府全國註冊局註冊　中央衛生試驗所化驗

國民政府實業部註冊　國民政府內政部立案　都化驗

認明商標以防假冒

化痔靈

痔瘡便血唯一聖藥

此藥專治內外痔瘡便血脫肛痔核痔瘻結瘤生管臟痛奇癢、男女老幼新久痔漏流膿流水破爛者用外擦此藥內痔便血乾燥等用內服此藥咸奏立桿見影其功如矢中的之效試用已二日量五角八日量每盒一元五角各埠藥房皆出售診療所奉天小南門裏鄭王府胡同

痔瘡專門醫士　李郁生啓

代理處奉天新新、五洲、金城、中西、歐美、蔭華、普兌德、關東、謙益堂、同芝堂、德源、大生、英美、同德、同生堂、萬國、子岡、寶康各藥房、震泰報館、大吉祥、志雲翔、同興元、天成永▲吉林中西藥房▲大連康德記源棧▲安東益增遠▲朝陽鎮協昌源▲山海關松茂堂▲哈爾濱寰球藥房

招募代理　新京五洲、義和謙、耀庭、德慶鈺各藥房　扣用從豐

招募代派處

凡於省城各區以及附郭市鎮欲派銷敝報者敢請即來敝分社接洽不勝歡迎之至

發報迅速—待遇優厚—

奉天商埠地十一緯路　滿洲報分社啓　滿日電話 四二二四 / 四二六一番

淨面水

垂二十年經驗確能除立面上疙疸

淨面水(主劾)

面生酒刺、雀斑粉刺、各種疙疸、瘀積汗斑、色痣班點、皆有功效、大瓶現洋

一元小瓶現洋五角

奉天稅務監督署對過歐美藥房

代理店　大連西崗康德記、公主嶺三合德、鐵嶺義和堂、錦縣普濟藥房、遼陽義和堂、海城素恩藥房、遼源縣廣生堂、哈爾濱老福春堂、新京中西藥房、卅里堡驛志順成、吉林五洲藥房、本溪協盛廣、安東新泰興、益增遠、蓋平興城春生藥房、千金寨信仁堂、四平街和發瑞、新京義和謙、營口營口藥房、大連華泰藥房、瓦房店康德記、金州老德記、江省五洲藥房、西安縣永生藥房

歐美淨面水

歐美淨面水・使君顏如玉

疙疸與晦暗・美中似不足

生乳奇藥

下奶自生乳

補氣養血◆乳汁自生

乳來如湧◆厚而且濃

每瓶壹元　歐美藥房

大連汽船出帆

▲大連丸●開往青島上海　七月十一日

▲奉天丸　七月十四日

▲青島丸　七月十六日

▲長平丸●開往天津(天津瀰航)　七月十一日

▲濟通丸　七月十六日

▲天津丸　七月十四日

▲濟通丸●開往安東　七月十六日

▲龍平丸●開往龍口登州府　七月十三日

▲山西丸●開往基隆高雄　七月十五日

▲山東丸　七月廿八日

▲河北丸●開往新潟伏木敦賀　七月十六日

▲河南丸　七月廿六日

▲遼河丸●開往芝罘濟津雄基　七月卅一日

▲山西丸●開往營口　七月廿三日

▲煙台丸●開往阪神　七月十九日

大連汽船株式會社

專屬貨客經理店　大連市敷島町永和公司　電話七八六八・七二七五

阪神航路　專屬貨物經理　澤山兄弟商會　電話五二六五、四八一六

台灣航路荷客取扱店　大連敷島町　丸一商會　電話五五四五番

乘船切符發賣所大連伊勢町　ジャパンツーリスト・ビューロ　大連案內所

大阪商船出帆

▲扶桑丸●開往門司神戶大阪　七月十日

▲哈爾濱丸　七月十二日

▲烏拉爾丸　七月十三日

▲香港丸　七月十四日

▲特克馬丸　七月十六日

▲烏斯利丸　七月十七日

▲貝加爾丸　七月十八日

▲西亞得爾丸　七月十九日

●開往上海福州基隆高雄

▲盛京丸　七月十二日

▲福建丸　八月五日

▲長沙丸　八月九日

●開往天津

▲白山丸　七月十七日

▲日東丸　七月廿五日

▲第一東洋丸　八月二日

●開往橫濱(掛今治)

▲第一東洋丸　七月十四日

▲白山丸　六月廿二日

▲日東丸　七月三十日

大阪商船株式會社大連支社　電話四一三七番

政記輪船出帆

▲公利號●開往威海　七月十一日

▲有利號●開往龍口　七月十一日

▲永利號●開往芝罘　七月十日

▲福利號●開往青島　七月十二日

▲順利號●開往塘沽　七月十七日

惠通行出帆

▲利通號●開往威仁芝　七月十三日

▲昌平丸●開往芝罘　七月十一日

▲照國丸●開往門字尾今　七月十五日

▲北海號●開往安東　月　日

日清汽船出帆

●開往上海青島香港廣

▲嵩山丸　七月十日

▲唐山丸　七月三十日

▲廬山丸　八月三日

阿波共同汽船出帆(大連)

▲十六共同丸●開往芝罘威海衛青島　七月十三日

▲卅六共同丸●芝罘威海衛仁川　七月十七日

▲長山丸●開往仁川鎮南浦　七月十三日

▲長山丸●開往天津　七月十九日

第十八共同丸●開往芝罘　七月十二日

阿波國共同汽船株式會社大連支店

先施雪花香

代理處大連西崗協源茂　浪速町義康號

營口先施分莊啓

化痰止咳新藥 發多馨

用量僅微　奏效卓著

氣味佳良　不害胃腸

製有糖片　老幼均宜

價格低廉　他無其匹

總發售處　株式會社　塩野義商店

各埠大藥房均有出售